ព្រះរាជាណាចក្រកម្ពុជា

ជាតិ សាសនា ព្រះមហាក្សត្រ

ឆ្នាំទី ១២ លេខ៤៥ សប្តាហ៍ទី ៣ ថ្ងៃទី ១៩ ខែមិថុនា ឆ្នាំ ២០១២

រាជកិច្ច

ផ្សាយចេញពី

ទីស្តីការគណៈរដ្ឋមន្ត្រី

តម្លៃជាវ

១ ច្បាប់	៥.០០០ រៀល
១ ខែ	៤០.០០០ រៀល
៣ ខែ	១២០.០០០ រៀល
៦ ខែ	២៤០.០០០ រៀល
១២ ខែ	៤៨០.០០០ រៀល

(ត្រូវបង់តម្លៃជាវជាមុន)

មាតិកា

ព្រះរាជក្រម ព្រះរាជក្រឹត្យ អនុក្រឹត្យ សេចក្តីសម្រេច សារាចរ ប្រកាស

p

មាតិកា

I.~ព្រះរាជខុទ្ទកាល័យព្រះមហាក្សត្រ

ព្រះរាជក្រឹត្យ

១១-៥-២០១២ -ព្រះរាជក្រឹត្យ នស/រកត/០៥១២/៤០៨ ស្ដីពី ការផ្ដល់សញ្ជាតិខ្មែរ តាមសញ្ជាតូបនីយកម្មដល់លោក **ចាន់ លី** (CHAN LE) ជនជាតិចិន សញ្ជាតិអូស្ត្រាលី កើតនៅទីក្រុងសៃហ្គន (SAIGON) សាធារណរដ្ឋសង្គមនិយមវៀតណាម ៤៣៧៨

១១-៥-២០១២ -ព្រះរាជក្រឹត្យ នស/រកត/០៥១២/៤០៩ ស្ដីពី ការផ្ដល់សញ្ជាតិខ្មែរ តាមសញ្ជាតូបនីយកម្មដល់លោក **អាលិចហ្សង់ឌ័រ ជីន** (ALEXANDER TJHIN) ជនជាតិឥណ្ឌូនេស៊ី សញ្ជាតិឥណ្ឌូនេស៊ី កើតនៅ ខេត្តមេដាន សាធារណរដ្ឋឥណ្ឌូនេស៊ី ៤៣៧៩

១១-៥-២០១២ -ព្រះរាជក្រឹត្យ នស/រកត/០៥១២/៤១០ ស្ដីពី ការផ្ដល់សញ្ជាតិខ្មែរ តាមសញ្ជាតូបនីយកម្មដល់លោក **វ៉ូ រ៉ុងស៊ី** (WU RONG XI) ជនជាតិចិន សញ្ជាតិអូស្ត្រាលី កើតនៅ ខេត្តក្វាងដុង សាធារណរដ្ឋប្រជាមានិតចិន ៤៣៨០

៣០-៥-២០១២ -ព្រះរាជក្រឹត្យ នស/រកត/០៥១២/៥១២ ស្ដីពី ការផ្ដល់សញ្ជាតិខ្មែរ តាមសញ្ជាតូបនីយកម្មដល់លោក **ហ្សា សេង** (ZHA SHENG) ជនជាតិចិន សញ្ជាតិចិន កើតនៅ ខេត្តចៀនស៊ូ សាធារណរដ្ឋប្រជាមានិតចិន ៤៣៨១

៣០-៥-២០១២ -ព្រះរាជក្រឹត្យ នស/រកត/០៥១២/៥១៣ ស្ដីពី ការផ្ដល់សញ្ជាតិខ្មែរ តាមសញ្ជាតូបនីយកម្មដល់លោក **ស៊ីឡាប៉ាម៉ានគង់ ផុងសះគន** (SILLAPAMAN KONG PHONGSAKORN) ជនជាតិថៃ សញ្ជាតិថៃ កើតនៅ ខេត្តចាន់ថាបូរី ព្រះរាជាណាចក្រថៃឡង់ដ៏ ដោយប្ដូរឈ្មោះជា **គាំង សំបូន** (KAING SOMBOON) ៤៣៨២

០៥-៦-២០១២ -ព្រះរាជក្រឹត្យ នស/រកត/០៦១២/៥៣៤ ស្ដីពី ការប្រោសព្រះរាជទាន នូវគ្រឿងឥស្សរិយយស មុនីសារាភ័ណ្ឌ តាមលំដាប់ថ្នាក់ ចំពោះ សប្បុរសជន ចំនួន ០៣ រូប ៤៣៨៣

០៥-៦-២០១២ -ព្រះរាជក្រឹត្យ នស/រកត/០៦១២/៥៣៥ ស្ដីពី ការប្រោសព្រះរាជទាន នូវគ្រឿងឥស្សរិយយស សហមេត្រី ថ្នាក់ មហាសេនា ចំពោះ លោកស្រី Birgitta Mannfelt ៤៣៨៤

០៥-៦-២០១២ -ព្រះរាជក្រឹត្យ នស/រកត/០៦១២/៥៣៦ ស្ដីពី ការប្រោសព្រះរាជទាន នូវគ្រឿងឥស្សរិយយស តាមលំដាប់ថ្នាក់ ចំពោះ សប្បុរសជន ចំនួន ០៦ រូប ៤៣៨៥

០៧-៦-២០១២ -ព្រះរាជក្រឹត្យ នស/រកត/០៦១២/៥៣៧ ស្ដីពី ការប្រោសព្រះរាជទាន នូវគ្រឿងឥស្សរិយយស ព្រះរាជាណាចក្រកម្ពុជា ថ្នាក់ សេនា ចំពោះ មន្ត្រីរាជការ នៅខេត្តតាកែវ ចំនួន ០២ រូប ៤៣៨៦

០៧-៦-២០១២ -ព្រះរាជក្រឹត្យ នស/រកត/០៦១២/៥៣៨ ស្តីពី ការតម្លើងឋានន្តរស័ក្តិ ថ្នាក់ឧត្តមសេនីយ៍ឯក ជូនលោកឧត្តមសេនីយ៍ទោ ទៅ សុធី នាយនគរបាលជាតិជាន់ខ្ពស់នៃក្រសួងមហាផ្ទៃ ៤៣៨៧
០៧-៦-២០១២ -ព្រះរាជក្រឹត្យ នស/រកត/០៦១២/៥៤២ ស្តីពី ការប្រោសព្រះរាជទាន នូវគ្រឿងឥស្សរិយយស មុនីសារាភ័ណ្ឌ ថ្នាក់ មហាសេរីវឌ្ឍនី ចំពោះ សប្បុរសជនវៀតណាម ចំនួន ០៣ រូប ៤៣៨៨
០៧-៦-២០១២ -ព្រះរាជក្រឹត្យ នស/រកត/០៦១២/៥៤៣ ស្តីពី ការប្រោសព្រះរាជទាន នូវគ្រឿងឥស្សរិយយស តាមលំដាប់ថ្នាក់ ចំពោះ ថ្នាក់ដឹកនាំក្រុមប្រឹក្សាស្តារអភិវឌ្ឍន៍វិស័យកសិកម្ម និង ជនបទ ចំនួន ០៣ រូប ៤៣៨៩
០៧-៦-២០១២ -ព្រះរាជក្រឹត្យ នស/រកត/០៦១២/៥៤៤ ស្តីពី ការប្រោសព្រះរាជទាន នូវគ្រឿងឥស្សរិយយស ព្រះរាជាណាចក្រកម្ពុជា តាមលំដាប់ថ្នាក់ ចំពោះ មន្ត្រីរាជការ នៅខេត្តកំពង់ឆ្នាំង ចំនួន ០៥ រូប ៤៣៩០
០៧-៦-២០១២ -ព្រះរាជក្រឹត្យ នស/រកត/០៦១២/៥៤៥ ស្តីពី ការប្រោសព្រះរាជទាន នូវគ្រឿងឥស្សរិយយស ព្រះរាជាណាចក្រកម្ពុជា តាមលំដាប់ថ្នាក់ ចំពោះ លោកជំទាវ អស់លោក លោកស្រី មន្ត្រីរាជការ នៅទីស្តីការក្រសួងមហាផ្ទៃ ចំនួន ៥៧ រូប ៤៣៩១
០៧-៦-២០១២ -ព្រះរាជក្រឹត្យ នស/រកត/០៦១២/៥៤៦ ស្តីពី ការប្រោសព្រះរាជទាន នូវគ្រឿងឥស្សរិយយស ព្រះរាជាណាចក្រកម្ពុជា តាមលំដាប់ថ្នាក់ ចំពោះ អស់លោក លោកស្រី មន្ត្រីរាជការ នៅខេត្តប៉ៃលិន ចំនួន ៣០ រូប ៤៣៩៣

II.រាជរដ្ឋាភិបាល

១.អនុក្រឹត្យ

១២-៦-២០១២ -អនុក្រឹត្យលេខ ៨៩ អនក្រ.បក ស្តីពី ការផ្ទេរឥណទានថវិកា ៤៣៩៥
១២-៦-២០១២ -អនុក្រឹត្យលេខ ៩០ អនក្រ.បក ស្តីពី ការកំណត់តំបន់គ្រប់គ្រង ក្នុងតំបន់ការពារធម្មជាតិ ទៅជាតំបន់ប្រើប្រាស់ដោយចីរភាព ៤៣៩៧
១២-៦-២០១២ -អនុក្រឹត្យលេខ ៩១ អនក្រ.បក ស្តីពី ការកំណត់តំបន់គ្រប់គ្រង ក្នុងតំបន់ការពារធម្មជាតិ ទៅជាតំបន់ប្រើប្រាស់ដោយចីរភាព ៤៣៩៩
១១-៦-២០១២ -អនុក្រឹត្យលេខ ៦៧៧ អនក្រ.តត ស្តីពី ការជូនមេដាយមុនីសារាភ័ណ្ឌ ៤៤០១
១១-៦-២០១២ -អនុក្រឹត្យលេខ ៦៧៨ អនក្រ.តត ស្តីពី ការជូនមេដាយស្ថាបនាជាតិ ៤៤០២
១១-៦-២០១២ -អនុក្រឹត្យលេខ ៦៧៩ អនក្រ.តត ស្តីពី ការជូនមេដាយស្ថាបនាជាតិ ៤៤០៣
១២-៦-២០១២ -អនុក្រឹត្យលេខ ៦៨០ អនក្រ.តត ស្តីពី ការជូនមេដាយស្ថាបនាជាតិ ៤៤០៥
១២-៦-២០១២ -អនុក្រឹត្យលេខ ៦៨១ អនក្រ.តត ស្តីពី ការជូនមេដាយមុនីសារាភ័ណ្ឌ ៤៤០៦

១២-៦-២០១២ -អនុក្រឹត្យលេខ ៦៨២ អនក្រ.តត ស្តីពី ការផ្តល់គ្រឿងឥស្សរិយយសជូនមេដាយស្ថាបនាជាតិ ៤៤០៧

១២-៦-២០១២ -អនុក្រឹត្យលេខ ៦៨៣ អនក្រ.តត ស្តីពី ការជូនមេដាយមុនីសារាភ័ណ្ឌ ៤៤០៩

១២-៦-២០១២ -អនុក្រឹត្យលេខ ៦៨៤ អនក្រ.តត ស្តីពី ការជូនមេដាយស្ថាបនាជាតិ ៤៤១១

១២-៦-២០១២ -អនុក្រឹត្យលេខ ៦៨៥ អនក្រ.តត ស្តីពី ការជូនមេដាយមុនីសារាភ័ណ្ឌ ៤៤១២

១២-៦-២០១២ -អនុក្រឹត្យលេខ ៦៨៦ អនក្រ.តត ស្តីពី ការជូនមេដាយការងារ ៤៤១៤

១២-៦-២០១២ -អនុក្រឹត្យលេខ ៦៨៧ អនក្រ.តត ស្តីពី ការជូនមេដាយមុនីសារាភ័ណ្ឌ ៤៤២២

១២-៦-២០១២ -អនុក្រឹត្យលេខ ៦៨៨ អនក្រ.តត ស្តីពី ការជូនមេដាយស្ថាបនាជាតិ ៤៤២៣

១២-៦-២០១២ -អនុក្រឹត្យលេខ ៦៨៩ អនក្រ.តត ស្តីពី ការជូនមេដាយការងារ ៤៤២៤

១២-៦-២០១២ -អនុក្រឹត្យលេខ ៦៩០ អនក្រ.តត ស្តីពី ការជូនមេដាយមុនីសារាភ័ណ្ឌ ៤៤២៥

១២-៦-២០១២ -អនុក្រឹត្យលេខ ៦៩១ អនក្រ.តត ស្តីពី ការជូនមេដាយស្ថាបនាជាតិ ៤៤២៦

១២-៦-២០១២ -អនុក្រឹត្យលេខ ៦៩២ អនក្រ.តត ស្តីពី ការជូនមេដាយស្ថាបនាជាតិ ៤៤២៧

១២-៦-២០១២ -អនុក្រឹត្យលេខ ៦៩៣ អនក្រ.តត ស្តីពី ការជូនមេដាយមុនីសារាភ័ណ្ឌ ៤៤២៨

២. សេចក្តីសម្រេច

១៦-៦-២០១២ -សេចក្តីសម្រេចលេខ ២៣ សសរ ស្តីពី ការផ្ទេរសិទ្ធិការងាររបស់រាជរដ្ឋាភិបាល ៤៤២៩

៣. សារលិខិត

១១-៦-២០១២ -សារលិខិតលេខ ១៤ សលខ របស់សម្តេចអគ្គមហាសេនាបតីតេជោ ហ៊ុន សែន នាយឧត្តមសេនីយ៍ផុតលេខផ្កាយមាសប្រាំ នាយករដ្ឋមន្ត្រី នៃព្រះរាជាណាចក្រកម្ពុជា និង ជាប្រធានសមាគមអតីតយុទ្ធជនកម្ពុជា ក្នុងឱកាសខួបលើកទី ៥ ទិវាអតីតយុទ្ធជនកម្ពុជា ២១ មិថុនា ឆ្នាំ ២០១២ ៤៤៣០

III. ការងារបណ្តាក្រសួង

១. ទីស្តីការរដ្ឋមន្ត្រីក្រសួងសេដ្ឋកិច្ច និង ហិរញ្ញវត្ថុ

០៨-៦-២០១២ -ប្រកាសលេខ ២៧៧ សហវ.ប្រក.អគរ ស្តីពី ការកែសម្រួលអត្រាពន្ធគយលើទំនិញនាំចូលមួយចំនួន ៤៤៣៤

១៤-៦-២០១២ -ប្រកាសលេខ ២៨២ សហវ.ប្រក.អគរ ស្តីពី ការបង្កើតក្រុមការងារគម្រោងបញ្ជរតែមួយជាតិ (National Single Window Project Team: NSW.PT) ៤៤៣៦

១៤-៦-២០១២ -ប្រកាសលេខ ២៨៣ សហវ.ប្រក.អគរ ស្តីពី ការបង្កើតក្រុមផ្តល់ប្រឹក្សាបច្ចេកទេសគម្រោងបញ្ជរតែមួយជាតិ (National Single Window Technical Advisory Group: NSW.TAG) ៤៤៣៩

២_ឯកសារស្ដីការរដ្ឋមន្ត្រីក្រសួងឧស្សាហកម្ម រ៉ែ និង ថាមពល

២៧-៤-២០១២ -ប្រកាសលេខ ៤៦៩ ឧរថ.កឧ.ប្រក ស្ដីពី ការអនុញ្ញាតឱ្យក្រុមហ៊ុន ខេមបូ ខូថប បង្កើតរោងចក្រ ផលិតសម្លៀកបំពាក់ ៤៤៤២
០៤-៥-២០១២ -ប្រកាសលេខ ៤៧៣ ឧរថ.កឧ.ប្រក ស្ដីពី ការអនុញ្ញាតឱ្យក្រុមហ៊ុន ណាយសី វ៉ែរ អ៊ិនធើណែសិនណល បង្កើតរោងចក្រ ផលិតសម្លៀកបំពាក់ ៤៤៤៦
០៤-៥-២០១២ -ប្រកាសលេខ ៤៧៤ ឧរថ.កឧ.ប្រក ស្ដីពី ការអនុញ្ញាតឱ្យក្រុមហ៊ុន ថប ស្ត៊ត ថេកស្ទាយ បង្កើតរោងចក្រ វាយនភ័ណ្ឌ និង ផលិតសម្លៀកបំពាក់ ៤៤៥០
០៤-៥-២០១២ -ប្រកាសលេខ ៤៧៥ ឧរថ.កឧ.ប្រក ស្ដីពីការអនុញ្ញាតឱ្យក្រុមហ៊ុន ម៉ាស្ទ័រ & ប្រ៉ែង (ខេមបូឌា) បង្កើតរោងចក្រ ផលិតសម្លៀកបំពាក់ ៤៤៥៤

៣_ឯកសារស្ដីការរដ្ឋមន្ត្រីក្រសួងកសិកម្ម រុក្ខាប្រមាញ់ និង នេសាទ

២១-៥-២០១២ -ប្រកាសលេខ ៣១៩ ប្រក.កសក ស្ដីពី ការបង្កើត និង ការគ្រប់គ្រងតំបន់ព្រៃសហគមន៍ ក្នុងខេត្តព្រះសីហនុ ៤៤៥៨
២១-៥-២០១២ -ប្រកាសលេខ ៣២០ ប្រក.កសក ស្ដីពី ការបង្កើត និង ការគ្រប់គ្រងតំបន់ព្រៃសហគមន៍ ក្នុងខេត្តកំពង់ចាម ៤៤៦៥

៤_ឯកសារស្ដីការរដ្ឋមន្ត្រីក្រសួងវប្បធម៌ និង វិចិត្រសិល្បៈ

០២-៥-២០១២ -ប្រកាសលេខ ១១៦ ប្រក ស្ដីពី ការកំណត់លក្ខណៈវិនិច្ឆ័យ នៃការជ្រើសរើសវិរសិល្បករ និង ក្រុមសិល្បៈគំរូ ៤៤៧២

៥_ឯកសារស្ដីការរដ្ឋមន្ត្រីក្រសួងពាណិជ្ជកម្ម

១០-៣-២០១១ -លិខិតបញ្ជាក់លេខ ១៣២១ ពណ.ចបព ស្ដីពី ការចុះឈ្មោះក្នុងបញ្ជីពាណិជ្ជកម្ម និង ទទួលស្គាល់ជានីតិបុគ្គលពេញលក្ខណៈច្បាប់របស់ក្រុមហ៊ុន **ជី.ធី.អ ខនស្រ្ទាក់សិន ត្រេនស្ព័រថេសិន អ៊ិមផត អិចផត** ៤៤៧៥
១០-៣-២០១១ -លិខិតបញ្ជាក់លេខ ១៣២២ ពណ.ចបព ស្ដីពី ការចុះឈ្មោះក្នុងបញ្ជីពាណិជ្ជកម្ម និង ទទួលស្គាល់ជានីតិបុគ្គលពេញលក្ខណៈច្បាប់របស់ក្រុមហ៊ុន **សេង គួនី អ៊ិមផត អិចផត** ៤៤៧៧
១០-៣-២០១១ -លិខិតបញ្ជាក់លេខ ១៣២៣ ពណ.ចបព ស្ដីពី ការចុះឈ្មោះក្នុងបញ្ជីពាណិជ្ជកម្ម និង ទទួលស្គាល់ជានីតិបុគ្គលពេញលក្ខណៈច្បាប់របស់ក្រុមហ៊ុន **ខេមបូឌាន ហេង យ៉ាំង គ្រុប ខូ អិលធីឌី** ៤៤៧៩
១០-៣-២០១១ -លិខិតបញ្ជាក់លេខ ១៣២៤ ពណ.ចបព ស្ដីពី ការចុះឈ្មោះក្នុងបញ្ជីពាណិជ្ជកម្ម និង ទទួលស្គាល់ជានីតិបុគ្គលពេញលក្ខណៈច្បាប់របស់ក្រុមហ៊ុន **ដាយនែមិក ណេតវើក ឡូជីស្ទិក** ៤៤៨១

១០-៣-២០១១ -លិខិតបញ្ជាក់លេខ ១៣២៥ ពណ.ចបព ស្តីពី ការចុះឈ្មោះក្នុងបញ្ជីពាណិជ្ជកម្ម និង ទទួលស្គាល់ជានីតិបុគ្គលពេញលក្ខណៈច្បាប់របស់ក្រុមហ៊ុន **អិន.ឌី.អិន ខបភើរេសិន** ៤៤៨៣

១០-៣-២០១១ -លិខិតបញ្ជាក់លេខ ១៣២៦ ពណ.ចបព ស្តីពី ការចុះឈ្មោះក្នុងបញ្ជីពាណិជ្ជកម្ម និង ទទួលស្គាល់ជានីតិបុគ្គលពេញលក្ខណៈច្បាប់របស់ក្រុមហ៊ុន **តាមីតូ ប៉ែល (ខេមបូឌា)** ៤៤៨៥

១០-៣-២០១១ -លិខិតបញ្ជាក់លេខ ១៣៣៤ ពណ.ចបព ស្តីពី ការទទួលចុះបញ្ជីនូវការបង្កើតសាខា ក្រុមហ៊ុន **ស៊ី អេស ប៊ី ខមភេនី អិលធីឌី (ខេត្តព្រះវិហារ)** ៤៣៨៧

១០-៣-២០១១ -លិខិតបញ្ជាក់លេខ ១៣៤៧ ពណ.ចបព ស្តីពី ការចុះឈ្មោះក្នុងបញ្ជីពាណិជ្ជកម្ម និង ទទួលស្គាល់ជានីតិបុគ្គលពេញលក្ខណៈច្បាប់របស់ក្រុមហ៊ុន **ដេ ឆូន ស៊ូ អ៊ិនវេសមេន** ៤៤៨៨

១០-៣-២០១១ -លិខិតបញ្ជាក់លេខ ១៣៤៨ ពណ.ចបព ស្តីពី ការចុះឈ្មោះក្នុងបញ្ជីពាណិជ្ជកម្ម និង ទទួលស្គាល់ជានីតិបុគ្គលពេញលក្ខណៈច្បាប់របស់ក្រុមហ៊ុន **ស្តេតត្រាខម** ៤៤៩០

១០-៣-២០១១ -លិខិតបញ្ជាក់លេខ ១៣៥៤ ពណ.ចបព ស្តីពី ការចុះឈ្មោះក្នុងបញ្ជីពាណិជ្ជកម្ម និង ទទួលស្គាល់ជានីតិបុគ្គលពេញលក្ខណៈច្បាប់របស់ក្រុមហ៊ុន **ខ្មែរ មេឌា** ៤៤៩២

១១-៣-២០១១ -លិខិតបញ្ជាក់លេខ ១៣៥៨ ពណ.ចបព ស្តីពី ការចុះឈ្មោះក្នុងបញ្ជីពាណិជ្ជកម្ម និង ទទួលស្គាល់ជានីតិបុគ្គលពេញលក្ខណៈច្បាប់របស់ក្រុមហ៊ុន **ឆាយណា (ខេមបូឌា) អ៊ីឃើណមីត ឌេគណឡូជី ខបភើរេសិន** ៤៤៩៤

p

ព្រះរាជក្រឹត្យ

នស/រកត/០៥១២/៤០៧

យើង

ព្រះករុណាព្រះបាទសម្តេចព្រះបរមនាថ នរោត្តម សីហមុនី
សមានភូមិជាតិសាសនា រក្ខតខត្តិយា ខេមរារដ្ឋរាស្ត្រ ពុទ្ធិន្ទ្រាធរាមហាក្សត្រ
ខេមរាជនា សមូហោភាស កម្ពុជឯករាជ្យបូរណសន្តិ សុភមង្គលា សិរីវិបុលា
ខេមរាស្រីពិរាស្ត្រ ព្រះចៅក្រុងកម្ពុជាធិបតី

- បានទ្រង់យល់រដ្ឋធម្មនុញ្ញ នៃព្រះរាជាណាចក្រកម្ពុជា
- បានទ្រង់យល់ព្រះរាជក្រឹត្យ លេខ នស / រកត / ០៩០៨ / ១០៥៥ ចុះថ្ងៃទី២៥ ខែកញ្ញា ឆ្នាំ២០០៨ ស្តីពីការតែងតាំងរាជរដ្ឋាភិបាល នៃព្រះរាជាណាចក្រកម្ពុជា
- បានទ្រង់យល់ព្រះរាជក្រម លេខ ០២ / នស / ៩៤ ចុះថ្ងៃទី២០ ខែកក្កដា ឆ្នាំ១៩៩៤ ដែលប្រកាសឱ្យប្រើច្បាប់ស្តីពីការរៀបចំ និងការប្រព្រឹត្តទៅនៃគណៈរដ្ឋមន្ត្រី
- បានទ្រង់យល់ព្រះរាជក្រមលេខ នស / រកម / ១០៩៦ / ៣០ ចុះថ្ងៃទី០៩ ខែតុលា ឆ្នាំ១៩៩៦ ដែលប្រកាសឱ្យប្រើច្បាប់ ស្តីពីសញ្ញាតិ
- បានទ្រង់យល់សេចក្តីក្រាបបង្គំទូលថ្វាយ របស់សម្តេចអគ្គមហាសេនាបតីតេជោ ហ៊ុន សែន នាយករដ្ឋមន្ត្រី នៃព្រះរាជាណាចក្រកម្ពុជា

ត្រាស់បង្គាប់

មាត្រា ១ : ផ្តល់សញ្ញាតិខ្មែរ តាមសញ្ញាតូបនីយកម្មដល់លោក **ចាន់ លី** (CHAN LE) ជនជាតិចិន សញ្ញាតិអូស្ត្រាលី កើតថ្ងៃទី០៧ ខែមករា ឆ្នាំ១៩៧៥ នៅទីក្រុងសៃហ្គន (SAIGON) សាធារណរដ្ឋសង្គមនិយមវៀតណាម ។

មាត្រា ២ : សម្តេចអគ្គមហាសេនាបតីតេជោ ហ៊ុន សែន នាយករដ្ឋមន្ត្រី នៃព្រះរាជាណាចក្រកម្ពុជា ត្រូវអនុវត្តឱ្យបានសំរេច នូវព្រះរាជក្រឹត្យនេះ។

មាត្រា ៣ : ព្រះរាជក្រឹត្យនេះ ចូលជាធរមាន ចាប់ពីថ្ងៃឡាយព្រះហស្តលេខានេះ តទៅ។

ព្រះហស្តលេខា និងព្រះរាជលញ្ឆករ
នរោត្តម សីហមុនី

[illegible]. ១២០៥.៤១៣

ធ្វើនៅព្រះបរមរាជវាំង, ថ្ងៃទី ១១ ខែ ឧសភា ឆ្នាំ ២០១២

លេខ ៣៩៩ ច.ល
ដើម្បីចម្លងចែក
រាជធានីភ្នំពេញ ថ្ងៃទី [illegible] ខែឧសភា ឆ្នាំ២០១២
[illegible] រាជរដ្ឋាភិបាល

ស៊យ សុខា

p

ព្រះរាជក្រឹត្យ

នស/រកត/០៥១២/៤០៥

យើង

ព្រះករុណាព្រះបាទសម្តេចព្រះបរមនាថ នរោត្តម សីហមុនី
សមានភូមិជាតិសាសនា រក្ខតខត្តិយា ខេមរារដ្ឋរាស្ត្រ ពុទ្ធិន្ទ្រាធរាមហាក្សត្រ
ខេមរាជនា សមូហោភាស កម្ពុជឯករាជរដ្ឋបូរណសន្តិ សុភមង្គលា សិរីវិបុលា
ខេមរាសិរីពិរាស្ត្រ ព្រះចៅក្រុងកម្ពុជាធិបតី

- បានទ្រង់យល់រដ្ឋធម្មនុញ្ញ នៃព្រះរាជាណាចក្រកម្ពុជា
- បានទ្រង់យល់ព្រះរាជក្រឹត្យ លេខ នស/រកត/០៩០៨/១០៥៥ ចុះថ្ងៃទី២៥ ខែកញ្ញា ឆ្នាំ២០០៨ ស្តីពីការតែងតាំងរាជរដ្ឋាភិបាល នៃព្រះរាជាណាចក្រកម្ពុជា
- បានទ្រង់យល់ព្រះរាជក្រម លេខ ០២/នស/៩៤ ចុះថ្ងៃទី២០ ខែកក្កដា ឆ្នាំ១៩៩៤ ដែលប្រកាសឲ្យប្រើច្បាប់ស្តីពីការរៀបចំ និងការប្រព្រឹត្តទៅនៃគណៈរដ្ឋមន្ត្រី
- បានទ្រង់យល់ព្រះរាជក្រមលេខ នស/រកម/១០៩៦/៣០ ចុះថ្ងៃទី០៩ ខែតុលា ឆ្នាំ១៩៩៦ ដែលប្រកាសឲ្យប្រើច្បាប់ ស្តីពីសញ្ជាតិ
- បានទ្រង់យល់សេចក្តីក្រាបបង្គំទូលថ្វាយ របស់សម្តេចអគ្គមហាសេនាបតីតេជោ ហ៊ុន សែន នាយករដ្ឋមន្ត្រី នៃព្រះរាជាណាចក្រកម្ពុជា

ត្រាស់បង្គាប់

មាត្រា ១ : ផ្តល់សញ្ជាតិខ្មែរ តាមសញ្ជាតូបនីយកម្មដល់លោក **អេលិកហ្សង់ឌ័រ ជីន** (ALEXANDER TJHIN) ជនជាតិឥណ្ឌូនេស៊ី សញ្ជាតិឥណ្ឌូនេស៊ី កើតថ្ងៃទី២១ ខែមីនា ឆ្នាំ១៩៦៥ នៅខេត្តមេដាន សាធារណរដ្ឋឥណ្ឌូនេស៊ី ។

មាត្រា ២ : សម្តេចអគ្គមហាសេនាបតីតេជោ ហ៊ុន សែន នាយករដ្ឋមន្ត្រី នៃព្រះរាជាណាចក្រកម្ពុជា ត្រូវអនុវត្តឲ្យបានសម្រេច នូវព្រះរាជក្រឹត្យនេះ។

មាត្រា ៣ : ព្រះរាជក្រឹត្យនេះ ចូលជាធរមាន ចាប់ពីថ្ងៃឡាយព្រះហស្តលេខានេះ តទៅ។

ព្រះហស្តលេខា និងព្រះរាជលញ្ចករ
នរោត្តម សីហមុនី

៣១៧. ១២០៥.៤១៤

លេខៈ ៤០០ ប.ល
ដើម្បីចម្លងចេញ
រាជធានីភ្នំពេញ ថ្ងៃទី [illegible] ឆ្នាំ២០១២
[illegible] ទីស្តីការគណៈរដ្ឋាភិបាល
[illegible] សុខា

ធ្វើនៅព្រះបរមរាជវាំង, ថ្ងៃទី ១១ ខែ ឧសភា ឆ្នាំ ២០១២

ព្រះរាជក្រឹត្យ

នស/រកត/០៥១២/៤១០

យើង

ព្រះករុណាព្រះបាទសម្តេចព្រះបរមនាថ នរោត្តម សីហមុនី
សមានភូមិជាតិសាសនា រក្ខតខត្តិយា ខេមរារដ្ឋរាស្ត្រ ពុទ្ធិន្ទ្រាធរាមហាក្សត្រ
ខេមរាជនា សមូហោភាស កម្ពុជឯករាជរដ្ឋបូរណសន្តិ សុភមង្គលា សិរីវិបុលា
ខេមរាស្រីពិរាស្ត្រ ព្រះចៅក្រុងកម្ពុជាធិបតី

- បានទ្រង់យល់រដ្ឋធម្មនុញ្ញ នៃព្រះរាជាណាចក្រកម្ពុជា
- បានទ្រង់យល់ព្រះរាជក្រឹត្យ លេខ នស/រកត/០៩០៨/១០៥៥ ចុះថ្ងៃទី២៥ ខែកញ្ញា ឆ្នាំ២០០៨ ស្តីពីការតែងតាំងរាជរដ្ឋាភិបាល នៃព្រះរាជាណាចក្រកម្ពុជា
- បានទ្រង់យល់ព្រះរាជក្រម លេខ ០២/នស/៩៤ ចុះថ្ងៃទី២០ ខែកក្កដា ឆ្នាំ១៩៩៤ ដែលប្រកាសឲ្យប្រើច្បាប់ស្តីពីការរៀបចំ និងការប្រព្រឹត្តទៅនៃគណៈរដ្ឋមន្ត្រី
- បានទ្រង់យល់ព្រះរាជក្រមលេខ នស/រកម/១០៩៦/៣០ ចុះថ្ងៃទី០៩ ខែតុលា ឆ្នាំ១៩៩៦ ដែលប្រកាសឲ្យប្រើច្បាប់ ស្តីពីសញ្ជាតិ
- បានទ្រង់យល់សេចក្តីក្រាបបង្គំទូលថ្វាយ របស់សម្តេចអគ្គមហាសេនាបតីតេជោ ហ៊ុន សែន នាយករដ្ឋមន្ត្រី នៃព្រះរាជាណាចក្រកម្ពុជា

ត្រាស់បង្គាប់

មាត្រា ១ : ផ្តល់សញ្ជាតិខ្មែរ តាមសញ្ជាតូបនីយកម្មដល់លោក **វ៉ូ រ៉ុងស៊ី** (WU RONG XI) ជនជាតិចិន សញ្ជាតិអូស្ត្រាលី កើតថ្ងៃទី១១ ខែកញ្ញា ឆ្នាំ១៩៦៤ នៅខេត្តក្វាងដុង សាធារណរដ្ឋប្រជាមានិតចិន ។

មាត្រា ២ : សម្តេចអគ្គមហាសេនាបតីតេជោ ហ៊ុន សែន នាយករដ្ឋមន្ត្រី នៃព្រះរាជាណាចក្រកម្ពុជា ត្រូវអនុវត្តឲ្យបានសំរេច នូវព្រះរាជក្រឹត្យនេះ។

មាត្រា ៣ : ព្រះរាជក្រឹត្យនេះ ចូលជាធរមាន ចាប់ពីថ្ងៃឡាយព្រះហស្តលេខានេះ តទៅ។

ព្រះហស្តលេខា និងព្រះរាជលញ្ឆករ
នរោត្តម សីហមុនី

៣៧៨.១២០៥.៤១៥

ធ្វើនៅព្រះបរមរាជវាំង, ថ្ងៃទី ១១ ខែ ឧសភា ឆ្នាំ ២០១២

លេខៈ ៣៩៨ ច.ល
ដើម្បីចម្លងចែក
រាជធានីភ្នំពេញ ថ្ងៃទី ២៤ ខែឧសភា ឆ្នាំ២០១២
អគ្គលេខាធិការរងទីស្តីការគណៈរដ្ឋមន្ត្រី

ស៊យ សុខា

p

ព្រះរាជក្រឹត្យ

នស/រកត/០៥១២/៥១២

យើង

ព្រះករុណាព្រះបាទសម្តេចព្រះបរមនាថ នរោត្តម សីហមុនី
សមានភូមិជាតិសាសនា រក្ខតខត្តិយា ខេមរារដ្ឋរាស្ត្រ ពុទ្ធិន្ទ្រាធរាមហាក្សត្រ
ខេមរាជនា សមូហោភាស កម្ពុជឯករាជរដ្ឋបូរណសន្តិ សុភមង្គលា សិរីវិបុលា
ខេមរាស្រីពិរាស្ត្រ ព្រះចៅក្រុងកម្ពុជាធិបតី

- បានទ្រង់យល់រដ្ឋធម្មនុញ្ញ នៃព្រះរាជាណាចក្រកម្ពុជា
- បានទ្រង់យល់ព្រះរាជក្រឹត្យ លេខ នស / រកត / ០៩០៨ / ១០៥៥ ចុះថ្ងៃទី២៥ ខែកញ្ញា ឆ្នាំ២០០៨ ស្តីពីការតែងតាំងរាជរដ្ឋាភិបាល នៃព្រះរាជាណាចក្រកម្ពុជា
- បានទ្រង់យល់ព្រះរាជក្រម លេខ ០២ / នស / ៩៤ ចុះថ្ងៃទី២០ ខែកក្កដា ឆ្នាំ១៩៩៤ ដែលប្រកាសឲ្យប្រើច្បាប់ស្តីពីការរៀបចំ និងការប្រព្រឹត្តទៅនៃគណៈរដ្ឋមន្ត្រី
- បានទ្រង់យល់ព្រះរាជក្រមលេខ នស / រកម / ១០៩៦ / ៣០ ចុះថ្ងៃទី០៩ ខែតុលា ឆ្នាំ១៩៩៦ ដែលប្រកាសឲ្យប្រើច្បាប់ ស្តីពីសញ្ជាតិ
- បានទ្រង់យល់សេចក្តីក្រាបបង្គំទូលថ្វាយ របស់សម្តេចអគ្គមហាសេនាបតីតេជោ ហ៊ុន សែន នាយករដ្ឋមន្ត្រី នៃព្រះរាជាណាចក្រកម្ពុជា

ត្រាស់បង្គាប់

មាត្រា ១ : ផ្តល់សញ្ជាតិខ្មែរ តាមសញ្ជាតូបនីយកម្មដល់លោក **ចា សេង** (ZHA SHENG) ជនជាតិចិន សញ្ជាតិចិន កើតថ្ងៃទី៣០ ខែមិថុនា ឆ្នាំ១៩៦៦ នៅខេត្តចៀនស៊ូ សាធារណរដ្ឋប្រជាមានិតចិន។

មាត្រា ២ : សម្តេចអគ្គមហាសេនាបតីតេជោ ហ៊ុន សែន នាយករដ្ឋមន្ត្រី នៃព្រះរាជាណាចក្រកម្ពុជា ត្រូវអនុវត្តឲ្យបានសំរេច នូវព្រះរាជក្រឹត្យនេះ។

មាត្រា ៣ : ព្រះរាជក្រឹត្យនេះ ចូលជាធរមាន ចាប់ពីថ្ងៃឡាយព្រះហស្តលេខានេះ តទៅ។

ព្រះហស្តលេខា និងព្រះរាជលញ្ឆករ
នរោត្តម សីហមុនី

ទាគស.១២០៥.៥១៤

ធ្វើនៅព្រះបរមរាជវាំង, ថ្ងៃទី ៣០ ខែ ឧសភា ឆ្នាំ ២០១២

លេខៈ ៤៩៥ ច.ល
ដើម្បីចម្លងចែក
រាជធានីភ្នំពេញ ថ្ងៃទី ០៩ ខែមិថុនា ឆ្នាំ២០១២
[illegible]រាជរដ្ឋាភិបាល
ជ័យ សុខា

p

ព្រះរាជក្រឹត្យ

នស/រកត/០៥១២/៥១៧

យើង

ព្រះករុណាព្រះបាទសម្តេចព្រះបរមនាថ នរោត្តម សីហមុនី
សមានភូមិជាតិសាសនា រក្ខតខត្តិយា ខេមរារដ្ឋរាស្ត្រ ពុទ្ធិន្ទ្រាធរាមហាក្សត្រ
ខេមរាជនា សមូហោភាស កម្ពុជឯករាជរដ្ឋបូរណសន្តិ សុភមង្គលា សិរីវិបុលា
ខេមរាស្រីពិរាស្ត្រ ព្រះចៅក្រុងកម្ពុជាធិបតី

- បានទ្រង់យល់រដ្ឋធម្មនុញ្ញ នៃព្រះរាជាណាចក្រកម្ពុជា
- បានទ្រង់យល់ព្រះរាជក្រឹត្យ លេខ នស/រកត/០៩០៨/១០៥៥ ចុះថ្ងៃទី២៥ ខែកញ្ញា ឆ្នាំ២០០៨ ស្តីពីការតែងតាំងរាជរដ្ឋាភិបាល នៃព្រះរាជាណាចក្រកម្ពុជា
- បានទ្រង់យល់ព្រះរាជក្រម លេខ ០២/នស/៩៤ ចុះថ្ងៃទី២០ ខែកក្កដា ឆ្នាំ១៩៩៤ ដែលប្រកាសឲ្យប្រើច្បាប់ស្តីពីការរៀបចំ និងការប្រព្រឹត្តទៅនៃគណៈរដ្ឋមន្ត្រី
- បានទ្រង់យល់ព្រះរាជក្រមលេខ នស/រកម/១០៩៦/៣០ ចុះថ្ងៃទី០៩ ខែតុលា ឆ្នាំ១៩៩៦ ដែលប្រកាសឲ្យប្រើច្បាប់ ស្តីពីសញ្ជាតិ
- បានទ្រង់យល់សេចក្តីក្រាបបង្គំទូលថ្វាយ របស់សម្តេចអគ្គមហាសេនាបតីតេជោ ហ៊ុន សែន នាយករដ្ឋមន្ត្រី នៃព្រះរាជាណាចក្រកម្ពុជា

ត្រាស់បង្គាប់

មាត្រា ១ : ផ្តល់សញ្ជាតិខ្មែរ តាមសញ្ជាតូបនីយកម្មដល់លោក **ស៊ីលាប៉ាម៉ានគង់ ផុងសះករ** (SILLAPAMAN KONG PHONGSAKORN) ជនជាតិថៃ សញ្ជាតិថៃ កើតថ្ងៃទី១៥ ខែកញ្ញា ឆ្នាំ១៩៦៩ នៅខេត្តចាន់ថាបូរី ព្រះរាជាណាចក្រថៃឡង់ដ៍ ដោយប្តូរឈ្មោះជា **កាំង សំបូន** (KAING SOMBOON)។

មាត្រា ២ : សម្តេចអគ្គមហាសេនាបតីតេជោ ហ៊ុន សែន នាយករដ្ឋមន្ត្រី នៃព្រះរាជាណាចក្រកម្ពុជា ត្រូវអនុវត្តឲ្យបានសំរេច នូវព្រះរាជក្រឹត្យនេះ។

មាត្រា ៣ : ព្រះរាជក្រឹត្យនេះ ចូលជាធរមាន ចាប់ពីថ្ងៃឡាយព្រះហស្តលេខានេះ តទៅ។

ព្រះហស្តលេខា និងព្រះរាជលញ្ឆករ
នរោត្តម សីហមុនី

៣៧៧.១២០៥.៥១៩

ធ្វើនៅព្រះបរមរាជវាំង, ថ្ងៃទី ៣០ ខែ ឧសភា ឆ្នាំ ២០១២

លេខៈ ៤៩៦ ច.ល
[illegible]ចម្លងចែក
រាជធានីភ្នំពេញ ថ្ងៃទី ០៧ ខែមិថុនា ឆ្នាំ២០១២
អគ្គលេខា[illegible]រាជរដ្ឋាភិបាល
[illegible] សុខា

p

ព្រះរាជក្រឹត្យ

នស/រកត/០៦១២/៥៣៤

យើង

ព្រះករុណាព្រះបាទសម្តេចព្រះបរមនាថ នរោត្តម សីហមុនី
សមានភូមិជាតិសាសនា រក្ខតខត្តិយា ខេមរារដ្ឋរាស្ត្រ ពុទ្ធិន្ទ្រាធរាមហាក្សត្រ
ខេមរាជនា សមូហោភាស កម្ពុជឯករាជរដ្ឋបូរណសន្តិ សុភមង្គលា សិរីវិបុលា
ខេមរាស្រីពិរាស្ត្រ ព្រះចៅក្រុងកម្ពុជាធិបតី

ប្រោសព្រះរាជទាន

ចំពោះ

សប្បុរសជន ចំនួន ០៣ រូប ដែលមានស្នាដៃល្អ

ក្នុងការជួយកសាង សាលាបឋមសិក្សា ស្ថិតនៅឃុំជីផល្គ ស្រុកកៀនស្វាយ ខេត្តកណ្តាល

នូវ

ក. គ្រឿងឥស្សរិយយស មុនីសារាភ័ណ្ឌ ថ្នាក់ មហាសេរីវឌ្ឍន៍

ឧត្តមសេនីយ៍ទោ ពៅ ស៊ីថា ០០០៣២៧

ខ. គ្រឿងឥស្សរិយយស មុនីសារាភ័ណ្ឌ ថ្នាក់ មហាសេនា

១- លោក ជា ហោ

២- លោកស្រី ជា ចណ្ណី

ព្រះហស្តលេខា និងព្រះរាជលញ្ឆករ
នរោត្តម សីហមុនី

៣.៣.១៤០៦.៥៤០

លេខ: ៥១៨ ប.ល
ដើម្បីចម្លងចែក
រាជធានីភ្នំពេញ ថ្ងៃទី ១៥ ខែមិថុនា ឆ្នាំ២០១២
[illegible]
[illegible] សុខា

ធ្វើនៅព្រះបរមរាជវាំង, ថ្ងៃទី ០៥ ខែ មិថុនា ឆ្នាំ ២០១២

p

ព្រះរាជក្រឹត្យ

នស/រកត/០៦១២/៥៣៥

យើង

ព្រះករុណាព្រះបាទសម្ដេចព្រះបរមនាថ នរោត្ដម សីហមុនី
សមានភូមិជាតិសាសនា រក្ខតខត្តិយា ខេមរារដ្ឋរាស្ដ្រ ពុទ្ធិន្ទ្រាធរាមហាក្សត្រ
ខេមរាជនា សមូហោភាស កម្ពុជឯករាជរដ្ឋបូរណសន្ដិ សុភមង្គលា សិរីវិបុលា
ខេមរាស្រីពិរាស្ដ្រ ព្រះចៅក្រុងកម្ពុជាធិបតី

ព្យាសព្រះរាជទាន

នូវ

គ្រឿងឥស្សរិយយស សហមេត្រី ថ្នាក់ មហាសេនា

ចំពោះ

លោកស្រី Birgitta Mannfelt

ដែលមានស្នាដៃល្អ ក្នុងកិច្ចសហប្រតិបត្តិការ ជាមួយវិទ្យាស្ថានជាតិស្ថិតិ ដោយបានផ្ដល់ជំនួយ
និងថវិកាដល់កម្មវិធីធ្វើអង្កេតសេដ្ឋកិច្ច សង្គមកិច្ច

ធ្វើនៅព្រះបរមរាជវាំង, ថ្ងៃទី ១៥ ខែ មិថុនា ឆ្នាំ ២០១២

ព្រះហស្ដលេខា និងព្រះរាជលញ្ឆករ
នរោត្ដម សីហមុនី

៣រក.១២០៦.៥៤១

លេខ: ៥១៩ ប.ល
ដើម្បីចម្លងចែក
រាជធានីភ្នំពេញ ថ្ងៃទី ១៥ ខែមិថុនា ឆ្នាំ២០១២
អគ្គលេខាធិការរង [illegible] រាជរដ្ឋាភិបាល

[illegible] សុខា

p

ព្រះរាជក្រឹត្យ

នស/រកត/០៦១២/៥៣៦

យើង

ព្រះករុណាព្រះបាទសម្តេចព្រះបរមនាថ នរោត្តម សីហមុនី
សមានភូមិជាតិសាសនា រក្ខតខត្តិយា ខេមរារដ្ឋរាស្ត្រ ពុទ្ធិន្ទ្រាធរាមហាក្សត្រ
ខេមរាជនា សមូហោភាស កម្ពុជឯករាជរដ្ឋបូរណសន្តិ សុភមង្គលា សិរីវិបុលា
ខេមរាស្រីពិរាស្ត្រ ព្រះចៅក្រុងកម្ពុជាធិបតី

ព្រះរាជទាន

ចំពោះ

សប្បុរសជន ចំនួន ០៦ រូប ដែលបានបរិច្ចាគធនធានផ្ទាល់ខ្លួន
ចូលរួមជួយកសាងសមិទ្ធផលនានា ក្នុងវិស័យព្រះពុទ្ធសាសនា នៅខេត្តស្វាយរៀង

នូវ

ក. គ្រឿងឥស្សរិយយស ព្រះរាជាណាចក្រកម្ពុជា ថ្នាក់ មហាសេរីវឌ្ឍន៍

១- លោកជំទាវ ណាង សេដ្ឋា ២- លោក សុខ សាខន

៣- លោកស្រី ខាំង សារី

ខ. គ្រឿងឥស្សរិយយស មុនីសារាភ័ណ្ឌ ថ្នាក់ មហាសេនា

១- ឧបាសក ឡឹម គៀង ២- លោក កែម ឆា

៣- លោក ជា ដែន

ព្រះហស្តលេខា និងព្រះរាជលញ្ឆករ
នរោត្តម សីហមុនី

ពរក.១២០៦.៥៤៤២

ធ្វើនៅព្រះបរមរាជវាំង, ថ្ងៃទី ០៥ ខែ មិថុនា ឆ្នាំ ២០១២

លេខៈ ៥៤០០ ច.ល
ដើម្បីចម្លងចែក
រាជធានីភ្នំពេញ ថ្ងៃទី [illegible] ខែមិថុនា ឆ្នាំ២០១២
[illegible] ទី១ [illegible] ប្រជាតិបាល
សយ សុខា

p

ព្រះរាជក្រឹត្យ

នស/រកត/០៦១២/៥៣៧

យើង

ព្រះករុណាព្រះបាទសម្តេចព្រះបរមនាថ នរោត្តម សីហមុនី
សមានភូមិជាតិសាសនា រក្ខតខត្តិយា ខេមរារដ្ឋរាស្ត្រ ពុទ្ធិន្ទ្រាធរាមហាក្សត្រ
ខេមរាជនា សមូហោភាស កម្ពុជឯករាជរដ្ឋបូរណសន្តិ សុភមង្គលា សិរីវិបុលា
ខេមរាស្រីពិរាស្ត្រ ព្រះចៅក្រុងកម្ពុជាធិបតី

ប្រកាសព្រះរាជទាន

ចំពោះ

មន្ត្រីរាជការនៅខេត្តតាកែវ ចំនួន ០២រូប ដែលបានខិតខំប្រឹងប្រែងបំពេញភារកិច្ចបានល្អប្រសើរ មានស្មារតីទទួលខុសត្រូវខ្ពស់ក្នុងការងារ ស្របតាមគោលនយោបាយរបស់រាជរដ្ឋាភិបាល

នូវ

គ្រឿងឥស្សរិយយស **ព្រះរាជាណាចក្រកម្ពុជា** ថ្នាក់ **សេនា :**

លោក **ដួង សោង**
លោក **យិន សុផាត**

ព្រះហស្តលេខា និងព្រះរាជលញ្ឆករ
នរោត្តម សីហមុនី

៣៣៤.១២០៦.៥២៣

ធ្វើនៅព្រះបរមរាជវាំង,ថ្ងៃទី ១៧ ខែ មិថុនា ឆ្នាំ ២០១២

លេខ: ៥២៣ ច.ល
ដើម្បីចម្លងចែក
រាជធានីភ្នំពេញ ថ្ងៃទី ២៥ ខែ មិថុនា ឆ្នាំ២០១២
អគ្គលេខាធិការរាជរដ្ឋាភិបាល
សយ សុខា

p

ព្រះរាជក្រឹត្យ

នស/រកត/០៦១២/៥៣៨

យើង

ព្រះករុណាព្រះបាទសម្តេចព្រះបរមនាថ នរោត្តម សីហមុនី
សមានភូមិជាតិសាសនា រក្ខតខត្តិយា ខេមរារដ្ឋរាស្ត្រ ពុទ្ធិន្ទ្រាធរាមហាក្សត្រ
ខេមរាជនា សមូហោភាស កម្ពុជឯករាជរដ្ឋបូរណសន្តិ សុភមង្គលា សិរីវិបុលា
ខេមរាស្រីពិរាស្ត្រ ព្រះចៅក្រុងកម្ពុជាធិបតី

- បានទ្រង់យល់រដ្ឋធម្មនុញ្ញ នៃព្រះរាជាណាចក្រកម្ពុជា
- បានទ្រង់យល់ព្រះរាជក្រឹត្យលេខ នស/រកត/០៩០៨/១០៥៥ ចុះថ្ងៃទី ២៥ ខែ កញ្ញា ឆ្នាំ ២០០៨ ស្តីពីការតែងតាំងរាជរដ្ឋាភិបាល នៃព្រះរាជាណាចក្រកម្ពុជា
- បានទ្រង់យល់ព្រះរាជក្រមលេខ ០២/នស/៩៤ ចុះថ្ងៃទី ២០ ខែ កក្កដា ឆ្នាំ ១៩៩៤ ដែលប្រកាសឱ្យប្រើច្បាប់ស្តីពីការរៀបចំ និងការប្រព្រឹត្តទៅនៃគណៈរដ្ឋមន្ត្រី
- បានទ្រង់យល់ព្រះរាជក្រមលេខ នស/រកម/០១៩៦/០៨ ចុះថ្ងៃទី ២៤ ខែមករា ឆ្នាំ ១៩៩៦ ដែលប្រកាសឱ្យប្រើច្បាប់ស្តីពីការបង្កើតក្រសួងមហាផ្ទៃ
- បានទ្រង់យល់ព្រះរាជក្រឹត្យលេខ នស/រកត/០៥០១/១៣៨ ចុះថ្ងៃទី ២២ ខែ ឧសភា ឆ្នាំ ២០០១ ស្តីពីលក្ខន្តិកៈដោយឡែកនៃក្របខ័ណ្ឌមន្ត្រីនគរបាលជាតិកម្ពុជា
- បានទ្រង់យល់សេចក្តីក្រាបបង្គំទូលថ្វាយ របស់សម្តេចអគ្គមហាសេនាបតីតេជោ ហ៊ុន សែន នាយករដ្ឋមន្ត្រី នៃព្រះរាជាណាចក្រកម្ពុជា

ត្រាស់បង្គាប់

មាត្រា ១ : ត្រូវបានដំឡើងឋានន្តរស័ក្តិថ្នាក់ **ឧត្តមសេនីយ៍ឯក** ជូនលោកឧត្តមសេនីយ៍ទោ **ចៅ សុធី** អត្តលេខ ០២៣២៩ នាយនគរបាលជាតិជាន់ខ្ពស់ នៃក្រសួងមហាផ្ទៃ ។

មាត្រា ២ : សម្តេចអគ្គមហាសេនាបតីតេជោ ហ៊ុន សែន នាយករដ្ឋមន្ត្រីនៃព្រះរាជាណាចក្រកម្ពុជាត្រូវទទួលបន្ទុកអនុវត្តឱ្យបានសម្រេចនូវព្រះរាជក្រឹត្យនេះ ។

មាត្រា ៣ : ព្រះរាជក្រឹត្យនេះ ចូលជាធរមានចាប់ពីថ្ងៃឡាយព្រះហស្តលេខាតទៅ ។

ព្រះហស្តលេខា និងព្រះរាជលញ្ឆករ
នរោត្តម សីហមុនី

ពរក.១២០៦.៥៤៤

បានឃើញ ប.ល
ដើម្បីយកទៅថ្វាយព្រះមហាក្សត្រ
រាជធានីភ្នំពេញ ថ្ងៃទី ៤ ខែមិថុនា ឆ្នាំ២០១២
នាយករដ្ឋមន្ត្រីទទួលបន្ទុកទីស្តីការគណៈរដ្ឋមន្ត្រី
សាយ សុខា

ធ្វើនៅព្រះបរមរាជវាំង, ថ្ងៃទី ០៧ ខែ មិថុនា ឆ្នាំ ២០១២

p

ព្រះរាជក្រឹត្យ

នស/រកត/០៦១២/៥៤៤

យើង

ព្រះករុណាព្រះបាទសម្តេចព្រះបរមនាថ នរោត្តម សីហមុនី
សមានភូមិជាតិសាសនា រក្ខតខត្តិយា ខេមរារដ្ឋរាស្ត្រ ពុទ្ធិន្ទ្រាធរាមហាក្សត្រ
ខេមរាជនា សមូហោភាស កម្ពុជឯករាជរដ្ឋបូរណសន្តិ សុភមង្គលា សិរីវិបុលា
ខេមរាស្រីពិរាស្ត្រ ព្រះចៅក្រុងកម្ពុជាធិបតី

ប្រោសព្រះរាជទាន

ចំពោះ

សប្បុរសជនវៀតណាម ចំនួន ០៣រូប ដែលបានបរិច្ចាគធនធានចូលរួមជួយកសាងអនុវិទ្យាល័យ អន្តេវាសិកដ្ឋានសែនមនោរម្យ ស្ថិតនៅភូមិចំការតែ ឃុំស្ពានមានជ័យ ក្រុងសែនមនោរម្យ ខេត្តមណ្ឌលគិរី

នូវ

គ្រឿងឥស្សរិយយស មុនីសារាភ័ណ្ឌ ថ្នាក់ មហាសេរីវឌ្ឍន៍ :

១- លោក Tran Quoc Huy
២- លោក Le Dien
៣- លោកស្រី Bui Thi Hoa

ព្រះហស្តលេខា និងព្រះរាជលញ្ឆករ
នរោត្តម សីហមុនី

ពកស.១២០៦.៥៤៨

លេខ: ៥៧១ ប.ល
ដើម្បីចម្លងចែក

ធ្វើនៅព្រះបរមរាជវាំង, ថ្ងៃទី ០៧ ខែ មិថុនា ឆ្នាំ ២០១២

រាជធានីភ្នំពេញ ថ្ងៃទី ១៤ ខែមិថុនា ឆ្នាំ២០១២
អគ្គលេខាធិការនៃរាជរដ្ឋាភិបាល

ស៊យ សុខា

p

ព្រះរាជក្រឹត្យ

នស/រកត/០៦១២/៥៤៣

យើង

ព្រះករុណាព្រះបាទសម្តេចព្រះបរមនាថ នរោត្តម សីហមុនី
សមានភូមិជាតិសាសនា រក្ខតខត្តិយា ខេមររដ្ឋរាស្ត្រ ពុទ្ធិន្ទ្រាធរាមហាក្សត្រ
ខេមរាជនា សមូហោភាស កម្ពុជឯករាជរដ្ឋបូរណសន្តិ សុភមង្គលា សិរីវិបុលា
ខេមរាស្រីពិរាស្ត្រ ព្រះចៅក្រុងកម្ពុជាធិបតី

ប្រកាសព្រះរាជទាន

ចំពោះ

ថ្នាក់ដឹកនាំក្រុមប្រឹក្សាស្តារអភិវឌ្ឍវិស័យកសិកម្ម និងជនបទ ចំនួន ០៣រូប
មានគុណបំណាច់ និងស្នាដៃល្អក្នុងការបំពេញភារកិច្ចបំរើជាតិ មាតុភូមិ

នូវ

ក- គ្រឿងឥស្សរិយយស ជាតូបការៈ :

ឯកឧត្តម ចី ច័ន្ទ្រផល

ខ- គ្រឿងឥស្សរិយយស ព្រះរាជាណាចក្រកម្ពុជា ថ្នាក់ មហាសេរីវឌ្ឍន៍ :

ឯកឧត្តម ជា សំណាង

គ- គ្រឿងឥស្សរិយយស ព្រះរាជាណាចក្រកម្ពុជា ថ្នាក់ មហាសេនា :

លោក ឧច់ ឡុង

៣៧.១៤០៦.៥៤៩

ធ្វើនៅព្រះបរមរាជវាំង,ថ្ងៃទី ០៧ ខែ មិថុនា ឆ្នាំ ២០១២

ព្រះហស្តលេខា និងព្រះរាជលញ្ឆករ
នរោត្តម សីហមុនី

លេខៈ ៥២០.ល
ដើម្បីចម្លងចែក
រាជធានីភ្នំពេញ ថ្ងៃទី ៥ ខែ មិថុនា ឆ្នាំ២០១២
អគ្គលេខាធិការដ្ឋានរាជរដ្ឋាភិបាល
សុខា

p

ព្រះរាជក្រឹត្យ

នស/រកត/០៦១២/៥៤៨

យើង

ព្រះករុណាព្រះបាទសម្តេចព្រះបរមនាថ នរោត្តម សីហមុនី
សមានភូមិជាតិសាសនា រក្ខតខត្តិយា ខេមរដ្ឋរាស្ត្រ ពុទ្ធិន្ទ្រាធរាមហាក្សត្រ
ខេមរាជនា សមូហោភាស កម្ពុជឯករាជរដ្ឋបូរណសន្តិ សុភមង្គលា សិរីវិបុលា
ខេមរាស្រីពិរាស្ត្រ ព្រះចៅក្រុងកម្ពុជាធិបតី

ប្រោសព្រះរាជទាន

ចំពោះ

មន្ត្រីរាជការនៅខេត្តកំពង់ឆ្នាំង ចំនួន ០៥រូប ដែលបានខិតខំប្រឹងប្រែងបំពេញភារកិច្ចបានល្អប្រសើរ មានស្មារតីទទួលខុសត្រូវខ្ពស់ក្នុងការងារ ស្របតាមគោលនយោបាយរបស់រាជរដ្ឋាភិបាល

នូវ

ក- គ្រឿងឥស្សរិយយស ព្រះរាជាណាចក្រកម្ពុជា ថ្នាក់ សេនា :

១- លោក **គាំ សារឿន**

២- លោក **មាស សុផា**

ខ- គ្រឿងឥស្សរិយយស ព្រះរាជាណាចក្រកម្ពុជា ថ្នាក់ អស្សឫទ្ធិ :

១- លោក **សំ ជឿន**

២- លោក **សួន សុខាវិទ្ធី**

៣- លោកស្រី **ពេជ្រ យន**

ព្រះហស្តលេខា និងព្រះរាជលញ្ឆករ
នរោត្តម សីហមុនី

៣៣៖.១៤០៦.៥៥០

ធ្វើនៅព្រះបរមរាជវាំង, ថ្ងៃទី ១៧ ខែ មិថុនា ឆ្នាំ ២០១២

លេខៈ ៥២៤ ច.ល
ដើម្បីចម្លងចែក
រាជធានីភ្នំពេញ ថ្ងៃទី២៥ ខែ៦ ឆ្នាំ២០១២
អគ្គលេខាធិការ…រាជរដ្ឋាភិបាល
… សុខា

ព្រះរាជក្រឹត្យ

នស/រកត/០៦១២/៥៤៥

យើង

ព្រះករុណាព្រះបាទសម្តេចព្រះបរមនាថ នរោត្តម សីហមុនី
សមានភូមិជាតិសាសនា រតនត្ដិយា ខេមររដ្ឋរាស្ត្រ ពុទ្ធិន្ទ្រាធរាមហាក្សត្រ
ខេមរាជនា សមូហោភាស កម្ពុជឯករាជរដ្ឋបូរណសន្តិ សុភមង្គលា សិរីវិបុលា
ខេមរាស្រីពិរាស្ត្រ ព្រះចៅក្រុងកម្ពុជាធិបតី

ប្រោសព្រះរាជទាន
ចំពោះ

លោកជំទាវ អស់លោក លោកស្រី មន្ត្រីរាជការនៅទីស្តីការក្រសួងមហាផ្ទៃចំនួន ៥៧ រូប
ដែលបានខិតខំប្រឹងប្រែង បំពេញភារកិច្ចបានល្អប្រសើរ មានស្មារតីទទួលខុសត្រូវខ្ពស់
ស្របតាមគោលនយោបាយរបស់រាជរដ្ឋាភិបាល

នូវ

ក-គ្រឿងឥស្សរិយយស ព្រះរាជាណាចក្រកម្ពុជា ថ្នាក់ មហាសេរីវឌ្ឍន៍

១-លោកជំទាវ ជុ ប៊ុនអេង
២-ឯកឧត្តម ឌុច សុន

ខ-គ្រឿងឥស្សរិយយស ព្រះរាជាណាចក្រកម្ពុជា ថ្នាក់ មហាសេនា

១-លោក ឡាយ ណារុធ ៤-លោក សរ តលីអ៊ា
២-លោក ឈឹម គមលាង ៥-លោក សួស ប្រាជ្ញា
៣- លោក ប្រាក់ សំអឿន ៦-លោក អ៊ុន សារុធ

គ-គ្រឿងឥស្សរិយយស ព្រះរាជាណាចក្រកម្ពុជា ថ្នាក់ ធិបឌិន្ទ

១-លោក សុខ ហេង ៧-លោក ប៊ុន ហេង
២-លោកស្រី កៅ សុខម៉ាក៉ា ៨-លោក ម៉ី ណារ៉ាត
៣-លោក ស៊ឹម សុវណ្ណី ៩-លោក អ៊ា អ៊ាន់ធឿន
៤-លោក សុខ លីនណា ១០-លោក ព្រុំ សុផារ
៥-លោក ហ្វូ ផល្លា ១១-លោក ហ៊ឺ ណារុធ
៦-លោក ពុធ សុផាត ១២-លោកស្រី ជា ផល្លី

p

ឃ-គ្រឿងឥស្សរិយយស ព្រះរាជាណាចក្រកម្ពុជា ថ្នាក់ សេនា

១-លោក ថៃ សុខ
២-លោក កែ ចសោល
៣-លោក ធេព ការុន
៤-លោក អេង ច័ន្ទតារា
៥-លោក ហាម សុធីរ
៦-លោក ចាន់ សុវណ្ណា
៧-លោក ជាក សាវ
៨-លោក សួន តារា
៩-លោក ស្រ៊ុន គាំងហេង
១០-លោក យឹម សំអុល
១១-លោក ថេង កន្តុំ
១២-លោក ឈឹម ឆាយ
១៣-លោក ដែក សុចចិត្រ
១៤-លោក ឌុច សុគន្ធា
១៥-លោកវរសេនីយ៍ឯក ឡាយ ម៉ិនថន អត្តលេខ ០៣៦៩៥
១៦-លោក សរ ឆាវ៉ា
១៧-លោក ឥមសុតី តេតង់
១៨-លោក សែម ឃីម
១៩-លោកស្រី គួច សម្បត្តិ
២០-លោក អ៊ឹង សុភ័ណ
២១-លោក អ៊ុំ ចំរើន
២២-លោក ជា សួរ
២៣-លោក លាង ច័យ

ង-គ្រឿងឥស្សរិយយស ព្រះរាជាណាចក្រកម្ពុជា ថ្នាក់ អស្សឫទ្ធិ

១-លោក ញ៉ែម សំអឿន
២-លោក សូ សុផាន់ណា
៣-លោក ងិង សច្ចៈ
៤-លោក ហ្វូត ស៊ីនាដ
៥-លោកស្រី ការ៉ុត សុមញ្ញា
៦-លោក កែ រឹទ្ធិ
៧-លោក ចន ប្រុស
៨-លោក ម៉ាត់ គ្រយ៉ា
៩-លោក សឹង ស៊ីនសុគន្ធ
១០-លោក ជា ជយោ
១១-លោក សោម កុសល
១២-លោកស្រី ឡោ កែយ៉ះ
១៣-លោក ហេង ចណ្ណី
១៤-លោក កែច គុជសី

ព្រះហស្តលេខា និងព្រះរាជលញ្ឆករ
នរោត្តម សីហមុនី

នស.រកត.០៦១២.៥៥១

ធ្វើនៅព្រះបរមរាជវាំង, ថ្ងៃទី ១៧ ខែ មិថុនា ឆ្នាំ ២០១២

លេខ ...ច.ល
ដើម្បីចម្លងចែក
រាជធានីភ្នំពេញ ថ្ងៃទី ... ខែ មិថុនា ឆ្នាំ២០១២
អគ្គលេខាធិការរាជរដ្ឋាភិបាល

សយ សុខា

ព្រះរាជក្រឹត្យ

នស/រកត/០៦១២/៥៤៦

យើង

ព្រះករុណាព្រះបាទសម្តេចព្រះបរមនាថ នរោត្តម សីហមុនី
សមានភូមិជាតិសាសនា រក្ខតខត្តិយា ខេមរារដ្ឋរាស្ត្រ ពុទ្ធិន្ទ្រាធរាមហាក្សត្រ
ខេមរាជនា សមូហោភាស កម្ពុជឯករាជរដ្ឋបូរណសន្តិ សុភមង្គលា សិរីវិបុលា
ខេមរាស្រីពិរាស្ត្រ ព្រះចៅក្រុងកម្ពុជាធិបតី

ប្រោសព្រះរាជទាន

ចំពោះ

អស់លោក លោកស្រីមន្ត្រីរាជការនៅខេត្តប៉ៃលិន ចំនួន ៣០ រូប ដែលបានខិតខំប្រឹងប្រែងបំពេញភារកិច្ចបានល្អ មានស្មារតីទទួលខុសត្រូវខ្ពស់ ស្របតាមគោលនយោបាយរបស់រាជរដ្ឋាភិបាល

នូវ

ក-គ្រឿងឥស្សរិយយស ព្រះរាជាណាចក្រកម្ពុជា ថ្នាក់ មហាសេនា

១-លោក កេត សុធា ២-លោក សៅ សារ៉ាត់

ខ-គ្រឿងឥស្សរិយយស ព្រះរាជាណាចក្រកម្ពុជា ថ្នាក់ ធិបឌិន្ទ

១-លោកស្រី អ៊ិត យុត
២-លោក មៀច សាម៉ៃ
៣-លោក ចាច ចាន់
៤-លោក ហែម ឫទ្ធី
៥-លោក សួស ស៊ីយ៉ាត
៦-លោក យឹម ឈុំង
៧-លោក គម ពិសី
៨-លោក សេង ធឿន
៩-លោក ផង់ សារី

គ-គ្រឿងឥស្សរិយយស ព្រះរាជាណាចក្រកម្ពុជា ថ្នាក់ សេនា

១-លោក តាន់ សារ៉ាត
២-លោក អ៊ុន ប៊ុនលី
៣-លោកស្រី ជា លាភ
៤-លោក សំ សារ៉ែត
៥-លោក សោ សុខណ្ណាណា
៦-លោក កែត ប៊ុនថេន
៧-លោក ហ៊ីច សាន
៨-លោក កេត ចំរើន
៩-លោកស្រី ឃី ស៊ីនេ
១០-លោក ឈុន ឫទ្ធី

p

ឃ-គ្រឿងឥស្សរិយយស **ព្រះរាជាណាចក្រកម្ពុជា ថ្នាក់ អស្សឫទ្ធិ**

១-លោក **ស្មុគ្រ សាន**	៦-លោក **ស៊ិន គ្រឿន**
២-លោក **សារុ វឌ្ឍនាគ**	៧-លោក **ធិត ធី**
៣-លោក **ស្មុខ សាទុន**	៨-លោក **សៀ សុខុម**
៤-លោក **សារុ វឌ្ឍបញ្ញា**	៩-លោក **ឡាយ សុខ**
៥-លោកស្រី **គាន់ សុគន្ធារី**	

នស/រកត.០៦១២.៥៥៤

ព្រះហស្តលេខា និងព្រះរាជលញ្ឆករ

នរោត្តម សីហមុនី

ធ្វើនៅព្រះបរមរាជវាំង. ថ្ងៃទី ១៧ ខែ មិថុនា ឆ្នាំ ២០១២

លេខៈ ៥៣៤ ប.ល

ដើម្បីចម្លងចែក

រាជធានីភ្នំពេញ ថ្ងៃទី ១៨ ខែមិថុនា ឆ្នាំ២០១២

អគ្គលេខាធិការរងនៃអគ្គលេខាធិការដ្ឋានរាជរដ្ឋាភិបាល

[illegible]យ សុខា

p

ព្រះរាជាណាចក្រកម្ពុជា

ជាតិ សាសនា ព្រះមហាក្សត្រ

រាជរដ្ឋាភិបាលកម្ពុជា

លេខ :...៥៥...អនក្រ.បក

អនុក្រឹត្យ
ស្តីពីការផ្ទេរឥណទានថវិកា

រាជរដ្ឋាភិបាល

-បានឃើញរដ្ឋធម្មនុញ្ញនៃព្រះរាជាណាចក្រកម្ពុជា

-បានឃើញព្រះរាជក្រឹត្យលេខ នស/រកត/០៩០៨/១០៥៥, ចុះថ្ងៃទី២៥ ខែកញ្ញា ឆ្នាំ២០០៨ ស្តីពីការតែងតាំងរាជរដ្ឋាភិបាលនៃព្រះរាជាណាចក្រកម្ពុជា

-បានឃើញព្រះរាជក្រមលេខ ០២/នស/៩៤, ចុះថ្ងៃទី២០ ខែកក្កដា ឆ្នាំ១៩៩៤ ដែលប្រកាសឲ្យប្រើច្បាប់ស្តីពីការរៀបចំ និងការប្រព្រឹត្តទៅនៃគណៈរដ្ឋមន្ត្រី

-បានឃើញព្រះរាជក្រមលេខ នស/រកម/០១៩៦/១៨, ចុះថ្ងៃទី២៤ ខែមករា ឆ្នាំ១៩៩៦ ដែលប្រកាសឲ្យប្រើច្បាប់ស្តីពីការបង្កើតក្រសួងសេដ្ឋកិច្ចនិងហិរញ្ញវត្ថុ

-បានឃើញព្រះរាជក្រមលេខ នស/រកម/០៥០៨/០១៦, ចុះថ្ងៃទី១៣ ខែឧសភា ឆ្នាំ២០០៨ ដែលប្រកាសឲ្យប្រើច្បាប់ស្តីពីប្រព័ន្ធហិរញ្ញវត្ថុសាធារណៈ

-បានឃើញព្រះរាជក្រមលេខ នស/រកម/១២១១/០១៩, ចុះថ្ងៃទី១៥ ខែធ្នូ ឆ្នាំ២០១១ ដែលប្រកាសឲ្យប្រើច្បាប់ស្តីពីហិរញ្ញវត្ថុសំរាប់ការគ្រប់គ្រងឆ្នាំ២០១២

-បានឃើញអនុក្រឹត្យលេខ ០៤ អនក្រ.បក, ចុះថ្ងៃទី២០ ខែមករា ឆ្នាំ២០០០ ស្តីពីការរៀបចំនិងការប្រព្រឹត្តទៅនៃក្រសួងសេដ្ឋកិច្ចនិងហិរញ្ញវត្ថុ

-បានឃើញអនុក្រឹត្យលេខ ០៦ អនក្រ.បក, ចុះថ្ងៃទី១១ ខែកុម្ភៈ ឆ្នាំ២០០៣ ស្តីពីការបង្កើតនាយកដ្ឋានហិរញ្ញវត្ថុមូលដ្ឋាននៃក្រសួងសេដ្ឋកិច្ចនិងហិរញ្ញវត្ថុ

-បានឃើញអនុក្រឹត្យលេខ ៧៨ អនក្រ.បក, ចុះថ្ងៃទី១៨ ខែវិច្ឆិកា ឆ្នាំ២០០៤ និងអនុក្រឹត្យលេខ ២០ អនក្រ.បក, ចុះថ្ងៃទី២៩ ខែមីនា ឆ្នាំ២០០៨ ស្តីពីការបំពេញបន្ថែម និងកែសម្រួលនាយកដ្ឋានមួយចំនួននៃក្រសួងសេដ្ឋកិច្ចនិងហិរញ្ញវត្ថុ

-បានឃើញអនុក្រឹត្យលេខ ១៣៤ អនក្រ.បក ចុះថ្ងៃទី១៥ ខែកញ្ញា ឆ្នាំ២០០៨ ស្តីពីការតម្លើងទីចាត់ការគយ និងរដ្ឋាករ នាយកដ្ឋានពន្ធដារ និងរតនាគារជាតិ នៃក្រសួងសេដ្ឋកិច្ចនិងហិរញ្ញវត្ថុ ឲ្យទៅជាអគ្គនាយកដ្ឋានគយនិងរដ្ឋាករកម្ពុជា អគ្គនាយកដ្ឋានពន្ធដារ និងអគ្គនាយកដ្ឋានរតនាគារជាតិ ស្ថិតក្រោមការគ្រប់គ្រងរបស់ក្រសួងសេដ្ឋកិច្ចនិងហិរញ្ញវត្ថុ

-បានឃើញអនុក្រឹត្យលេខ ២៨៧ អនក្រ.បក, ចុះថ្ងៃទី២៣ ខែធ្នូ ឆ្នាំ២០១១ស្តីពីការបែងចែកឥណទានចំណាយថវិកាថ្នាក់ជាតិតាមជំពូកនៃច្បាប់ស្តីពីហិរញ្ញវត្ថុសំរាប់ការគ្រប់គ្រងឆ្នាំ២០១២

-តាមសំណើរបស់រដ្ឋមន្ត្រីក្រសួងសេដ្ឋកិច្ច និងហិរញ្ញវត្ថុ

p

សម្រេច

មាត្រា១: ត្រូវបានអនុញ្ញាតឲ្យផ្ទេរឥណទានថវិកាចំនួន៨ ២០០លានរៀល(ប្រាំបីពាន់ពីររយលានរៀលគត់) ពីជំពូក ០៩(ចំណាយមិនបានគ្រោងទុក) នៃខ្ទង់ចំណាយមិនទាន់បែងចែកមកជំពូក៦១(សេវាខាងក្រៅ) ជូនក្រសួងឧស្សាហកម្ម រ៉ែ និងថាមពលសម្រាប់ការគ្រប់គ្រងឆ្នាំ២០១២។

មាត្រា២: ការបែងចែកឥណទានថវិកាចំណាយផ្ទៃក្នុងជំពូកនេះតាមគណនីនិងអនុគណនី ត្រូវធ្វើឡើងដោយប្រកាសរបស់រដ្ឋមន្ត្រីក្រសួងសេដ្ឋកិច្ចនិងហិរញ្ញវត្ថុ សម្រាប់ចំណាយលើក្រុមហ៊ុនមេធាវីក្នុងប្រទេស Sciaroni & Associates និងក្រុមហ៊ុនមេធាវីក្រៅប្រទេស Fresh Fields Bruckhaus Deringer។

មាត្រា៣: រដ្ឋមន្ត្រីទទួលបន្ទុកទីស្តីការគណៈរដ្ឋមន្ត្រី រដ្ឋមន្ត្រីក្រសួងសេដ្ឋកិច្ចនិងហិរញ្ញវត្ថុ រដ្ឋមន្ត្រីក្រសួងឧស្សាហកម្ម រ៉ែ និងថាមពល ត្រូវទទួលបន្ទុកអនុវត្តអនុក្រឹត្យនេះចាប់ពីថ្ងៃចុះហត្ថលេខាតទៅ។

រាជធានីភ្នំពេញ ថ្ងៃទី ១២ ខែ មិថុនា ឆ្នាំ ២០១២

សម្តេចអគ្គមហាសេនាបតីតេជោ ហ៊ុន សែន

កន្លែងទទួល
- ក្រសួងព្រះបរមរាជវាំង
- អគ្គលេខាធិការដ្ឋានព្រឹទ្ធសភា
- អគ្គលេខាធិការដ្ឋានរដ្ឋសភា
- ខុទ្ទកាល័យសម្តេចអគ្គមហាសេនាបតីតេជោ **ហ៊ុន សែន** នាយករដ្ឋមន្ត្រី
- ដូចមាត្រា ៣
- ឯកសារ-កាលប្បវត្តិ

បានយកសេចក្តីជម្រាបជូន
សម្តេចអគ្គមហាសេនាបតីតេជោ ហ៊ុន សែន
នាយករដ្ឋមន្ត្រី ដើម្បីចុះហត្ថលេខា

គាត ឈន់
រដ្ឋមន្ត្រីក្រសួងសេដ្ឋកិច្ចនិងហិរញ្ញវត្ថុ

ព្រះរាជាណាចក្រកម្ពុជា

ជាតិ សាសនា ព្រះមហាក្សត្រ

រាជរដ្ឋាភិបាលកម្ពុជា

លេខ: ៩០ អនក្រ.បក

អនុក្រឹត្យ

ស្តីពី

ការកំណត់តំបន់គ្រប់គ្រង ក្នុងតំបន់ការពារធម្មជាតិ ទៅជាតំបន់ប្រើប្រាស់ដោយចីរភាព

រាជរដ្ឋាភិបាល

- បានឃើញរដ្ឋធម្មនុញ្ញ នៃព្រះរាជាណាចក្រកម្ពុជា
- បានឃើញព្រះរាជក្រឹត្យលេខ នស/រកត/០៩០៨/១០៥៥ ចុះថ្ងៃទី ២៥ ខែ កញ្ញា ឆ្នាំ២០០៨ ស្តីពីការតែងតាំងរាជរដ្ឋាភិបាល នៃព្រះរាជាណាចក្រកម្ពុជា
- បានឃើញព្រះរាជក្រមលេខ ០២/នស/៩៤ ចុះថ្ងៃទី ២០ ខែ កក្កដា ឆ្នាំ១៩៩៤ ដែលប្រកាសឱ្យប្រើច្បាប់ស្តីពីការរៀបចំ និងការប្រព្រឹត្តទៅ នៃគណៈរដ្ឋមន្ត្រី
- បានឃើញព្រះរាជក្រមលេខ នស/រកម/០១៩៦/២១ ចុះថ្ងៃទី ២៤ ខែ មករា ឆ្នាំ១៩៩៦ ដែលប្រកាសឱ្យប្រើច្បាប់ស្តីពីការបង្កើតក្រសួងបរិស្ថាន
- បានឃើញព្រះរាជក្រមលេខ នស/រកម/០២០៨/០០៧ ចុះថ្ងៃទី ១៥ ខែ កុម្ភៈ ឆ្នាំ២០០៨ ដែលប្រកាសឱ្យប្រើច្បាប់ស្តីពីតំបន់ការពារធម្មជាតិ
- យោងតាមតម្រូវការចាំបាច់របស់រាជរដ្ឋាភិបាល។

សម្រេច

មាត្រា១៖

ត្រូវបានកំណត់តំបន់គ្រប់គ្រង ក្នុងតំបន់ដែនជម្រកសត្វព្រៃរនាមដូនសំ លើផ្ទៃដីសរុបចំនួន **៤.៥៥៧ហិកតា (បួនពាន់ ប្រាំរយ ហាសិបប្រាំពីរហិកតា)** ទៅជាតំបន់ប្រើប្រាស់ដោយចីរភាព ស្ថិតនៅក្នុងភូមិសាស្ត្រស្រុកភ្នំព្រឹក និងស្រុកកំរៀង ខេត្តបាត់ដំបង សម្រាប់ផ្តល់ជូនក្រុមហ៊ុន BSC Import Export Co., Ltd ធ្វើការវិនិយោគអភិវឌ្ឍន៍លើវិស័យដាំដំណាំកសិ-ឧស្សាហកម្ម រយៈពេល៧០ឆ្នាំ ដែលមានទីតាំង និងនិយាមកា ដូចមានក្នុងផែនទីភ្ជាប់នឹងលិខិតលេខ ៤៨៤ សជណ ចុះថ្ងៃទី០៤ ខែ ឧសភា ឆ្នាំ២០១២ ជាឧបសម្ព័ន្ធ។

មាត្រា២៖

បទប្បញ្ញត្តិទាំងឡាយណាដែលមានខ្លឹមសារផ្ទុយពីអនុក្រឹត្យនេះ ត្រូវទុកជានិរាករណ៍។

មាត្រា៣៖

រដ្ឋមន្ត្រីទទួលបន្ទុកទីស្តីការគណៈរដ្ឋមន្ត្រី រដ្ឋមន្ត្រីក្រសួងមហាផ្ទៃ រដ្ឋមន្ត្រីក្រសួងសេដ្ឋកិច្ច និងហិរញ្ញវត្ថុ រដ្ឋមន្ត្រីក្រសួងបរិស្ថាន ក្រុមប្រឹក្សាអភិវឌ្ឍន៍កម្ពុជា រដ្ឋមន្ត្រី រដ្ឋលេខាធិការ គ្រប់ក្រសួង ស្ថាប័នពាក់ព័ន្ធ និងអភិបាលនៃគណៈអភិបាលខេត្តបាត់ដំបង ត្រូវទទួលបន្ទុកអនុវត្តអនុក្រឹត្យនេះ ចាប់ពីថ្ងៃចុះហត្ថលេខាតទៅ។

ធ្វើនៅរាជធានីភ្នំពេញ, ថ្ងៃទី ១៧ . ខែ មិថុនា ឆ្នាំ២០១២

សម្តេចអគ្គមហាសេនាបតីតេជោ ហ៊ុន សែន

កន្លែងទទួល:

- ក្រសួងព្រះបរមរាជវាំង
- អគ្គលេខាធិការដ្ឋានក្រុមប្រឹក្សាធម្មនុញ្ញ
- អគ្គលេខាធិការដ្ឋានព្រឹទ្ធសភា
- អគ្គលេខាធិការដ្ឋានរដ្ឋសភា
- អគ្គលេខាធិការរាជរដ្ឋាភិបាល
- ខុទ្ទកាល័យសម្តេចនាយករដ្ឋមន្ត្រី
- ខុទ្ទកាល័យឯកឧត្តម លោកជំទាវឧបនាយករដ្ឋមន្ត្រី "ដើម្បីគោរពជូនជ្រាប"
- ដូចប្រការ ៣ "ដើម្បីអនុវត្ត"
- រាជកិច្ច
- ឯកសារ, កាលប្បវត្តិ

p

ព្រះរាជាណាចក្រកម្ពុជា

ជាតិ សាសនា ព្រះមហាក្សត្រ

រាជរដ្ឋាភិបាលកម្ពុជា

លេខ: ៩១ . អនក្រ.បក

អនុក្រឹត្យ

ស្តីពី

ការកំណត់តំបន់គ្រប់គ្រង ក្នុងតំបន់ការពារធម្មជាតិ ទៅជាតំបន់ប្រើប្រាស់ដោយចីរភាព

រាជរដ្ឋាភិបាល

- បានឃើញរដ្ឋធម្មនុញ្ញ នៃព្រះរាជាណាចក្រកម្ពុជា
- បានឃើញព្រះរាជក្រឹត្យលេខ នស/រកត/០៩០៨/១០៥៥ ចុះថ្ងៃទី ២៥ ខែ កញ្ញា ឆ្នាំ២០០៨ ស្តីពីការតែងតាំងរាជរដ្ឋាភិបាល នៃព្រះរាជាណាចក្រកម្ពុជា
- បានឃើញព្រះរាជក្រមលេខ ០២/នស/៩៤ ចុះថ្ងៃទី ២០ ខែ កក្កដា ឆ្នាំ១៩៩៤ ដែលប្រកាសឱ្យប្រើច្បាប់ស្តីពីការរៀបចំ និងការប្រព្រឹត្តទៅ នៃគណៈរដ្ឋមន្ត្រី
- បានឃើញព្រះរាជក្រមលេខ នស/រកម/០១៩៦/២១ ចុះថ្ងៃទី ២៤ ខែ មករា ឆ្នាំ១៩៩៦ ដែលប្រកាសឱ្យប្រើច្បាប់ស្តីពីការបង្កើតក្រសួងបរិស្ថាន
- បានឃើញព្រះរាជក្រមលេខ នស/រកម/០២០៨/០០៧ ចុះថ្ងៃទី ១៥ ខែ កុម្ភៈ ឆ្នាំ២០០៨ ដែលប្រកាសឱ្យប្រើច្បាប់ស្តីពីតំបន់ការពារធម្មជាតិ
- យោងតាមតម្រូវការចាំបាច់របស់រាជរដ្ឋាភិបាល។

សម្រេច

មាត្រា១៖

ត្រូវបានកំណត់តំបន់គ្រប់គ្រង ក្នុងតំបន់ដែនជម្រកសត្វព្រៃភ្នំណាមលៀរ លើផ្ទៃដីសរុបចំនួន **៥.៥៥៩ហិកតា (ប្រាំពាន់ ប្រាំរយ ហាសិបប្រាំបួនហិកតា)** ទៅជាតំបន់ប្រើប្រាស់ដោយចីរភាព ស្ថិតនៅក្នុងភូមិសាស្ត្រខេត្តមណ្ឌលគិរី សម្រាប់ផ្តល់ជូនក្រុមហ៊ុន **អិល ខេ អិល ខនស្ត្រាក់សិន ខូអិលធីឌី** ធ្វើការវិនិយោគអភិវឌ្ឍន៍លើវិស័យដាំដំណាំកសិ-ឧស្សាហកម្ម រយៈពេល៧០ឆ្នាំ ដែលមានទីតាំង និងនិយាមកា ដូចមានក្នុងផែនទីភ្ជាប់នឹងលិខិតលេខ ៤៨១ សជណ ចុះថ្ងៃទី០៤ ខែ ឧសភា ឆ្នាំ២០១២ ជាឧបសម្ព័ន្ធ។

p

មាត្រា២៖

បទប្បញ្ញត្តិទាំងឡាយណាដែលមានខ្លឹមសារផ្ទុយពីអនុក្រឹត្យនេះ ត្រូវទុកជានិរាករណ៍។

មាត្រា៣៖

រដ្ឋមន្ត្រីទទួលបន្ទុកទីស្តីការគណៈរដ្ឋមន្ត្រី រដ្ឋមន្ត្រីក្រសួងមហាផ្ទៃ រដ្ឋមន្ត្រីក្រសួងសេដ្ឋកិច្ច និងហិរញ្ញវត្ថុ រដ្ឋមន្ត្រីក្រសួងបរិស្ថាន ក្រុមប្រឹក្សាអភិវឌ្ឍន៍កម្ពុជា រដ្ឋមន្ត្រី រដ្ឋលេខាធិការ គ្រប់ក្រសួង ស្ថាប័នពាក់ព័ន្ធ និងអភិបាលនៃគណៈអភិបាលខេត្តមណ្ឌលគិរី ត្រូវទទួលបន្ទុកអនុវត្តអនុក្រឹត្យនេះ ចាប់ពីថ្ងៃចុះហត្ថលេខាតទៅ។

ធ្វើនៅរាជធានីភ្នំពេញ ថ្ងៃ... ខែ មិថុនា ឆ្នាំ២០១២

សម្តេចអគ្គមហាសេនាបតីតេជោ ហ៊ុន សែន

កន្លែងទទួល:

- ក្រសួងព្រះបរមរាជវាំង
- អគ្គលេខាធិការដ្ឋានក្រុមប្រឹក្សាធម្មនុញ្ញ
- អគ្គលេខាធិការដ្ឋានព្រឹទ្ធសភា
- អគ្គលេខាធិការដ្ឋានរដ្ឋសភា
- អគ្គលេខាធិការរាជរដ្ឋាភិបាល
- ខុទ្ទកាល័យសម្តេចនាយករដ្ឋមន្ត្រី
- ខុទ្ទកាល័យឯកឧត្តម លោកជំទាវឧបនាយករដ្ឋមន្ត្រី
  "ដើម្បីគោរពជូនជ្រាប"
- ដូចប្រការ ៣ "ដើម្បីអនុវត្ត"
- រាជកិច្ច
- ឯកសារ, កាលប្បវត្តិ

ព្រះរាជាណាចក្រកម្ពុជា
ជាតិ សាសនា ព្រះមហាក្សត្រ

រាជរដ្ឋាភិបាលកម្ពុជា

លេខៈ ៦៧៣ អនក្រ.បក

អនុក្រឹត្យ
ស្តីពីការជូនមេដាយមុនីសារាភ័ណ្ឌ

រាជរដ្ឋាភិបាល

-បានឃើញរដ្ឋធម្មនុញ្ញ នៃព្រះរាជាណាចក្រកម្ពុជា

-បានឃើញព្រះរាជក្រឹត្យ លេខ នស/រកត/០៩០៨/១០៥៥ ចុះថ្ងៃទី ២៥ ខែ កញ្ញា ឆ្នាំ ២០០៨ ស្តីពីការតែងតាំងរាជរដ្ឋាភិបាល នៃព្រះរាជាណាចក្រកម្ពុជា

-បានឃើញព្រះរាជក្រម លេខ ០២/នស/៩៤ ចុះថ្ងៃទី ២០ ខែ កក្កដា ឆ្នាំ ១៩៩៤ ដែលប្រកាសអោយប្រើច្បាប់ស្តីពីការរៀបចំ និងការប្រព្រឹត្តទៅ នៃគណៈរដ្ឋមន្ត្រី

-បានឃើញព្រះរាជក្រឹត្យ លេខ ជស/រកត/១០៩៥/០១ ចុះថ្ងៃទី ០៥ ខែ តុលា ឆ្នាំ ១៩៩៥ ស្តីពីការបង្កើត និងប្រើប្រាស់គ្រឿងឥស្សរិយយស នៃព្រះរាជាណាចក្រកម្ពុជា

-តាមសំណើរបស់អភិបាលនៃគណៈអភិបាលខេត្តកំពង់ស្ពឺ

សម្រេច

មាត្រា ១.-

ត្រូវបានបំពាក់ **មេដាយមុនីសារាភ័ណ្ឌ** ថ្នាក់ **ធិបឌិន្ទ** ជូនលោក **រ៉ាវ ម៉េង** សប្បុរសជនរាជធានីភ្នំពេញ ដែលបានបរិច្ចាគធនធានចូលរួមចំណែកក្នុងការកសាងសមិទ្ធផលលើវិស័យព្រះពុទ្ធសាសនា នៅក្នុងពុទ្ធសីមាវត្តអង្គរៀន ឃុំទឹកល្អក់ ស្រុកគងពិសី ខេត្តកំពង់ស្ពឺ ចំណាយអស់ថវិកាចំនួន ១៣២.៧៣៥ ដុល្លារអាមេរិក ។

មាត្រា ២.-

រដ្ឋមន្ត្រីទទួលបន្ទុកទីស្តីការគណៈរដ្ឋមន្ត្រី រដ្ឋមន្ត្រីក្រសួងមហាផ្ទៃ និងអភិបាលនៃគណៈអភិបាលខេត្តកំពង់ស្ពឺ ត្រូវអនុវត្តអនុក្រឹត្យនេះ អោយទទួលបានលទ្ធផលល្អ ។

រាជធានីភ្នំពេញ ថ្ងៃទី ១៨ ខែ មិថុនា ឆ្នាំ ២០១២

នាយករដ្ឋមន្ត្រី

សម្តេចអគ្គមហាសេនាបតីតេជោ ហ៊ុន សែន

កន្លែងទទួលៈ
- ក្រសួងព្រះបរមរាជវាំង
- អគ្គលេខាធិការដ្ឋានព្រឹទ្ធសភា
- អគ្គលេខាធិការដ្ឋានរដ្ឋសភា
- អគ្គលេខាធិការរាជរដ្ឋាភិបាល
- ខុទ្ទកាល័យសម្តេចនាយករដ្ឋមន្ត្រី
- ដូចមាត្រា១ និងមាត្រា២
- រាជកិច្ច
- ឯកសារ-កាលប្បវត្តិ

ព្រះរាជាណាចក្រកម្ពុជា
ជាតិ សាសនា ព្រះមហាក្សត្រ

រាជរដ្ឋាភិបាលកម្ពុជា

លេខ: [illegible]

អនុក្រឹត្យ
ស្តីពីការជូនមេដាយស្ថាបនាជាតិ

រាជរដ្ឋាភិបាល

-បានឃើញរដ្ឋធម្មនុញ្ញ នៃព្រះរាជាណាចក្រកម្ពុជា

-បានឃើញព្រះរាជក្រឹត្យ លេខ នស/រកត/០៩០៨/១០៥៥ ចុះថ្ងៃទី ២៥ ខែ កញ្ញា ឆ្នាំ ២០០៨ ស្តីពីការតែងតាំងរាជរដ្ឋាភិបាល នៃព្រះរាជាណាចក្រកម្ពុជា

-បានឃើញព្រះរាជក្រម លេខ ០២/នស/៩៤ ចុះថ្ងៃទី ២០ ខែ កក្កដា ឆ្នាំ ១៩៩៤ ដែលប្រកាសអោយប្រើច្បាប់ស្តីពីការរៀបចំ និងការប្រព្រឹត្តទៅ នៃគណៈរដ្ឋមន្ត្រី

-បានឃើញព្រះរាជក្រឹត្យ លេខ ជស/រកត/១០៩៥/០១ ចុះថ្ងៃទី ០៥ ខែ តុលា ឆ្នាំ ១៩៩៥ ស្តីពីការបង្កើត និងប្រើប្រាស់គ្រឿងឥស្សរិយយស នៃព្រះរាជាណាចក្រកម្ពុជា

-តាមសំណើរបស់អភិបាលនៃគណៈអភិបាលខេត្តកំពង់ស្ពឺ

សម្រេច

មាត្រា ១.-

ត្រូវបានបំពាក់ **មេដាយមាសស្ថាបនាជាតិ** ប្រគេននិងជូនសប្បុរសជន ចំនួន១៣រូប ដែលបានបរិច្ចាគធនធានចូលរួមចំណែកក្នុងការកសាងសមិទ្ធផលលើវិស័យព្រះពុទ្ធសាសនា នៅក្នុងពុទ្ធសីមាវត្តអង្គរៀន ឃុំទឹកល្អក់ ស្រុកគងពិសី ខេត្តកំពង់ស្ពឺ ដូចមានរាយព្រះនាមនិងនាមខាងក្រោម ៖

១-ព្រះតេជគុណ	ចំន្ទ ម៉ិន	ចៅអធិការវត្តអង្គរៀន	បច្ច័យចំនួន ១០.២៥០ ដុល្លារ
២-លោកជំទាវ	**ឈាំ ឈាទី** ភរិយា ឯ.ឧ **ម៉ា ស៊ុនហួត**	នៅខេត្តព្រះសីហនុ	ថវិកាចំនួន ១១.១០០ ដុល្លារ
៣-អ្នកស្រី	ស្វន កណ្ណិកា	សប្បុរសជនរាជធានីភ្នំពេញ	ថវិកាចំនួន ១០.១០០ ដុល្លារ
៤-អ្នកស្រី	ជា សុធា	សប្បុរសជនរាជធានីភ្នំពេញ	ថវិកាចំនួន ១០.២០០ ដុល្លារ
៥-អ្នកស្រី	គីម សេង	សប្បុរសជនរាជធានីភ្នំពេញ	ថវិកាចំនួន ១១.០០០ ដុល្លារ
៦-អ្នកស្រី	ម៉ិន សាយ	សប្បុរសជនរាជធានីភ្នំពេញ	ថវិកាចំនួន ១១.៥០០ ដុល្លារ
៧-អ្នកស្រី	អ៊ឹម សាមិន	សប្បុរសជនរាជធានីភ្នំពេញ	ថវិកាចំនួន ១២.០០០ ដុល្លារ
៨-អ្នកស្រី	ស៊ំ អុន	សប្បុរសជននៅខេត្តកំពង់ស្ពឺ	ថវិកាចំនួន ១០.៥០០ ដុល្លារ
៩-អ្នកស្រី	អ៊ីក ញ៉ឹង	សប្បុរសជនរាជធានីភ្នំពេញ	ថវិកាចំនួន ១០.១០០ ដុល្លារ
១០-លោក	ចាន់ ឈ្មោះ	សប្បុរសជនរាជធានីភ្នំពេញ	ថវិកាចំនួន ១០.០០០ ដុល្លារ
១១-លោក	ស្លួត មិ	សប្បុរសជននៅខេត្តកំពង់ស្ពឺ	ថវិកាចំនួន ១១.៥០០ ដុល្លារ
១២-លោក	ចក់ សារិន	សប្បុរសជននៅខេត្តកំពង់ស្ពឺ	ថវិកាចំនួន ១០.០០០ ដុល្លារ
១៣-លោក	នាង នួច	សប្បុរសជននៅខេត្តកំពង់ស្ពឺ	ថវិកាចំនួន ១០.៦០០ ដុល្លារ

មាត្រា ២.-

រដ្ឋមន្ត្រីទទួលបន្ទុកទីស្តីការគណៈរដ្ឋមន្ត្រី រដ្ឋមន្ត្រីក្រសួងមហាផ្ទៃ និងអភិបាលនៃគណៈអភិបាលខេត្តកំពង់ស្ពឺ ត្រូវអនុវត្តអនុក្រឹត្យនេះ អោយទទួលបានលទ្ធផលល្អ ។

រាជធានីភ្នំពេញ ថ្ងៃទី [illegible] ខែ [illegible] ឆ្នាំ ២០១២

នាយករដ្ឋមន្ត្រី

សម្តេចអគ្គមហាសេនាបតីតេជោ ហ៊ុន សែន

កន្លែងទទួល:
- ក្រសួងព្រះបរមរាជវាំង
- អគ្គលេខាធិការដ្ឋានព្រឹទ្ធសភា
- អគ្គលេខាធិការដ្ឋានរដ្ឋសភា
- អគ្គលេខាធិការរាជរដ្ឋាភិបាល
- ខុទ្ទកាល័យសម្តេចនាយករដ្ឋមន្ត្រី
- ដូចមាត្រា១ និងមាត្រា២
- រាជកិច្ច
- ឯកសារ-កាលប្បវត្តិ

p

ព្រះរាជាណាចក្រកម្ពុជា

ជាតិ សាសនា ព្រះមហាក្សត្រ

រាជរដ្ឋាភិបាលកម្ពុជា

លេខៈ ៦៧៥ អនក្រ.បក

អនុក្រឹត្យ

ស្តីពីការជូនមេដាយស្ថាបនាជាតិ

រាជរដ្ឋាភិបាល

-បានឃើញរដ្ឋធម្មនុញ្ញ នៃព្រះរាជាណាចក្រកម្ពុជា

-បានឃើញព្រះរាជក្រឹត្យ លេខ នស/រកត/០៩០៨/១០៥៥ ចុះថ្ងៃទី ២៥ ខែ កញ្ញា ឆ្នាំ ២០០៨ ស្តីពីការតែងតាំងរាជរដ្ឋាភិបាល នៃព្រះរាជាណាចក្រកម្ពុជា

-បានឃើញព្រះរាជក្រម លេខ ០២/នស/៩៤ ចុះថ្ងៃទី ២០ ខែ កក្កដា ឆ្នាំ ១៩៩៤ ដែលប្រកាសអោយប្រើច្បាប់ស្តីពីការរៀបចំ និងការប្រព្រឹត្តទៅ នៃគណៈរដ្ឋមន្ត្រី

-បានឃើញព្រះរាជក្រឹត្យ លេខ ជស/រកត/១០៩៥/០១ ចុះថ្ងៃទី ០៥ ខែ តុលា ឆ្នាំ ១៩៩៥ ស្តីពីការបង្កើត និងប្រើប្រាស់គ្រឿងឥស្សរិយយស នៃព្រះរាជាណាចក្រកម្ពុជា

-តាមសំណើរបស់រដ្ឋមន្ត្រីក្រសួងធម្មការនិងសាសនា

សម្រេច

មាត្រា ១.-

ត្រូវបានបំពាក់ **មេដាយស្ថាបនាជាតិ** តាមលំដាប់ថ្នាក់ ប្រគេននិងជូនសប្បុរសជន ចំនួន១៣រូប ដែលបានបរិច្ចាគធនធានផ្ទាល់ខ្លួន ជួយកសាងសាលាធម្មសភា និងសមិទ្ធផលមួយចំនួនទៀត នៅវត្តអង្គតាអោម ឃុំស្រង់ ស្រុកគងពិសី ខេត្តកំពង់ស្ពឺ ដូចមានរាយព្រះនាមនិងនាមខាងក្រោម ៖

ក-មេដាយមាសស្ថាបនាជាតិៈ

១-ព្រះតេជគុណ	មាស	ចន្ថា	ព្រះចៅអធិការ	បច្ច័យចំនួន ១០.៩២៧ ដុល្លារ
២-ឯកឧត្តម	ជា	តារា		ថវិកា ចំនួន ៣៧.០០០ ដុល្លារ
៣-ឯកឧត្តម	កង	ម៉ារ៉ង		ថវិកា ចំនួន ១២.០០០ ដុល្លារ
៤-ឯកឧត្តម	ម៉ា	ស៊ុនហួត		ថវិកា ចំនួន ១១.០០០ ដុល្លារ

ខ-មេដាយសំរិទ្ធស្ថាបនាជាតិៈ

១-ឯកឧត្តម	អៀម	គីមលី	ថវិកា ចំនួន ២.៥០០ ដុល្លារ
២-ឯកឧត្តម	ស៊ុខ	ម៉ិនធឿន	ថវិកា ចំនួន ៣.២០០ ដុល្លារ
៣-អ្នកស្រី	ច្រាក់	ស៊ុណេរ	ថវិកា ចំនួន ៣.២០០ ដុល្លារ
៤-លោក	ចាន់	សុគន្ធ	ថវិកា ចំនួន ៣.២០០ ដុល្លារ
៥-ឧបាសិកា	ហេង	ស៊ុចអឿង	ថវិកា ចំនួន ៣.៧៥០ ដុល្លារ

p

៦-អ្នកស្រី	នូ	សុខនា	ថវិកា ចំនួន ២.៣០០ ដុល្លារ
៧-លោក	ជុំ	រ៉ា	ថវិកា ចំនួន ២.៣៩០ ដុល្លារ
៨-អ្នកស្រី	មាស	សុំណារី	ថវិកា ចំនួន ២.៣៨៧ ដុល្លារ
៩-លោក	ឆែ	គា	ថវិកា ចំនួន ២.៣៨៧ ដុល្លារ

មាត្រា ២.

រដ្ឋមន្ត្រីទទួលបន្ទុកទីស្តីការគណៈរដ្ឋមន្ត្រី រដ្ឋមន្ត្រីក្រសួងធម្មការនិងសាសនា និងអភិបាលនៃគណៈអភិបាលខេត្តកំពង់ស្ពឺ ត្រូវអនុវត្តអនុក្រឹត្យនេះ អោយទទួលបានលទ្ធផលល្អ ។

រាជធានីភ្នំពេញ ថ្ងៃទី ខែ ឆ្នាំ ២០១២

នាយករដ្ឋមន្ត្រី

សម្តេចអគ្គមហាសេនាបតីតេជោ ហ៊ុន សែន

កន្លែងទទួល:

- -ក្រសួងព្រះបរមរាជវាំង
- -អគ្គលេខាធិការដ្ឋានព្រឹទ្ធសភា
- -អគ្គលេខាធិការដ្ឋានរដ្ឋសភា
- -អគ្គលេខាធិការរាជរដ្ឋាភិបាល
- -ខុទ្ទកាល័យសម្តេចនាយករដ្ឋមន្ត្រី
- -ដូចមាត្រា១ និងមាត្រា២
- -រាជកិច្ច
- -ឯកសារ-កាលប្បវត្តិ

p

ព្រះរាជាណាចក្រកម្ពុជា
ជាតិ សាសនា ព្រះមហាក្សត្រ

រាជរដ្ឋាភិបាលកម្ពុជា

លេខ: ៦៧០ អនក្រ.បក

អនុក្រឹត្យ
ស្តីពីការជូនមេដាយស្ថាបនាជាតិ

រាជរដ្ឋាភិបាល

-បានឃើញរដ្ឋធម្មនុញ្ញ នៃព្រះរាជាណាចក្រកម្ពុជា
-បានឃើញព្រះរាជក្រឹត្យ លេខ នស/រកត/០៩០៨/១០៥៥ ចុះថ្ងៃទី ២៥ ខែ កញ្ញា ឆ្នាំ ២០០៨ ស្តីពីការតែងតាំងរាជរដ្ឋាភិបាល នៃព្រះរាជាណាចក្រកម្ពុជា
-បានឃើញព្រះរាជក្រម លេខ ០២/នស/៩៤ ចុះថ្ងៃទី ២០ ខែ កក្កដា ឆ្នាំ ១៩៩៤ ដែលប្រកាសអោយប្រើច្បាប់ស្តីពីការរៀបចំ និងការប្រព្រឹត្តទៅ នៃគណៈរដ្ឋមន្ត្រី
-បានឃើញព្រះរាជក្រឹត្យ លេខ ជស/រកត/១០៩៥/០១ ចុះថ្ងៃទី ០៥ ខែ តុលា ឆ្នាំ ១៩៩៥ ស្តីពីការបង្កើត និងប្រើប្រាស់គ្រឿងឥស្សរិយយស នៃព្រះរាជាណាចក្រកម្ពុជា
-តាមសំណើរបស់ រដ្ឋមន្ត្រីក្រសួងមហាផ្ទៃ

សម្រេច

មាត្រា ១.-

ត្រូវបានបំពាក់ មេដាយស្ថាបនាជាតិ តាមលំដាប់ថ្នាក់ ចំនួន ០៧គ្រឿង ជូនសប្បុរសជន ដែលបានបរិច្ចាគធនធានី ផ្ទាល់ខ្លួនជួយកសាង សមិទ្ធផលនានាលើវិស័យសាសនា និងអប់រំ ស្ថិតនៅវត្តកោះអណ្តែត(ហៅវត្តខ្សាច់ចាក់) ឃុំដំណាក់កន្ទួតខាងជើង ស្រុកកំពង់ត្រាច ខេត្តកំពត ដូចមានរាយព្រះនាម និងនាមខាងក្រោម៖

ក-មេដាយមាសស្ថាបនាជាតិ

-	ព្រះតេជគុណ	នុន	ឡា	ព្រះចៅអធិការវត្តកោះអណ្តែត	បច្ច័យ ១០.០០០ ដុល្លារ

ខ-មេដាយប្រាក់ស្ថាបនាជាតិ

១-	ព្រះតេជគុណ	ខែម	សុខ	ព្រះអនុគណស្រុកត្រាំកក់ ខេត្តតាកែវ	បច្ច័យ ៥.៥០០ ដុល្លារ
២-	លោក	សៅ	ជេន	សប្បុរសជនរស់នៅប្រទេសស្វ៊ីស	ថវិកា ៥.០០០ ដុល្លារ
៣-	លោក	សៅ	ឌុន	សប្បុរសជនរស់នៅសហរដ្ឋអាមេរិក	ថវិកា ៥.០០០ ដុល្លារ
៤-	ឧបាសក	កែន	សែន	សប្បុរសជននៅខេត្តកំពត	ថវិកា ៥.០០០ ដុល្លារ
៥-	លោក	កុយ	សូត្រ	សប្បុរសជននៅខេត្តកំពត	ថវិកា ៥.០០០ ដុល្លារ

គ-មេដាយសំរិទ្ធស្ថាបនាជាតិ

-	លោក	នួច	គា	មេភូមិព្រៃកែស	ថវិកា ១.០០០ ដុល្លារ

មាត្រា ២.-

រដ្ឋមន្ត្រីទទួលបន្ទុកទីស្តីការគណៈរដ្ឋមន្ត្រី រដ្ឋមន្ត្រីក្រសួងមហាផ្ទៃ និងអភិបាលនៃគណៈអភិបាលខេត្ត កំពត ត្រូវអនុវត្តអនុក្រឹត្យនេះ អោយទទួលបានលទ្ធផលល្អ ។

រាជធានីភ្នំពេញ ថ្ងៃទី ១៤ ខែ មិថុនា ឆ្នាំ ២០១២

នាយករដ្ឋមន្ត្រី

សម្តេចអគ្គមហាសេនាបតីតេជោ ហ៊ុន សែន

កន្លែងទទួល:
-ក្រសួងព្រះបរមរាជវាំង
-អគ្គលេខាធិការដ្ឋានព្រឹទ្ធសភា
-អគ្គលេខាធិការដ្ឋានរដ្ឋសភា
-អគ្គលេខាធិការរាជរដ្ឋាភិបាល
-ខុទ្ទកាល័យសម្តេចនាយករដ្ឋមន្ត្រី
-ដូចមាត្រា១ និងមាត្រា២
-រាជកិច្ច
-ឯកសារ-កាលប្បវត្តិ

p

ព្រះរាជាណាចក្រកម្ពុជា
ជាតិ សាសនា ព្រះមហាក្សត្រ

រាជរដ្ឋាភិបាលកម្ពុជា

លេខ: ៦៧១ អនក្រ.បក

អនុក្រឹត្យ
ស្តីពីការជូនមេដាយមុនីសារាភ័ណ្ឌ

រាជរដ្ឋាភិបាល

-បានឃើញរដ្ឋធម្មនុញ្ញ នៃព្រះរាជាណាចក្រកម្ពុជា

-បានឃើញព្រះរាជក្រឹត្យ លេខ នស/រកត/០៩០៨/១០៥៥ ចុះថ្ងៃទី ២៥ ខែ កញ្ញា ឆ្នាំ ២០០៨ ស្តីពីការតែងតាំងរាជរដ្ឋាភិបាល នៃព្រះរាជាណាចក្រកម្ពុជា

-បានឃើញព្រះរាជក្រម លេខ ០២/នស/៩៤ ចុះថ្ងៃទី ២០ ខែ កក្កដា ឆ្នាំ ១៩៩៤ ដែលប្រកាសអោយប្រើច្បាប់ស្តីពីការរៀបចំ និងការប្រព្រឹត្តទៅ នៃគណៈរដ្ឋមន្ត្រី

-បានឃើញព្រះរាជក្រឹត្យ លេខ ជស/រកត/១០៩៥/០១ ចុះថ្ងៃទី ០៥ ខែ តុលា ឆ្នាំ ១៩៩៥ ស្តីពីការបង្កើត និង ប្រើប្រាស់គ្រឿងឥស្សរិយយស នៃព្រះរាជាណាចក្រកម្ពុជា

-តាមសំណើរបស់ រដ្ឋមន្ត្រីក្រសួងមហាផ្ទៃ

សម្រេច

មាត្រា ១.-

ត្រូវបានបំពាក់ **មេដាយមុនីសារាភ័ណ្ឌ ថ្នាក់ អស្សឫទ្ធិ** ចំនួន ០១គ្រឿង ជូនឧបាសក នាន់ ជួន សប្បុរសជនរស់នៅសហរដ្ឋអាមេរិក ដែលបានបរិច្ចាគធនធានផ្ទាល់ខ្លួន ចូលរួមជួយកសាង ព្រះវិហារ ឧបដ្ឋានសាលា ខ្លោងទ្វារ អាងទឹក និងចាក់ដីក្នុងទីធ្លាវត្ត នៅវត្តជេតនារាម(ហៅវត្តខ្នុរដំបងលិច) ស្ថិតនៅក្នុងឃុំខ្នុរដំបង ស្រុកជើងព្រៃ ខេត្តកំពង់ចាម។

មាត្រា ២.-

រដ្ឋមន្ត្រីទទួលបន្ទុកទីស្តីការគណៈរដ្ឋមន្ត្រី រដ្ឋមន្ត្រីក្រសួងមហាផ្ទៃ និង អភិបាលនៃគណៈអភិបាលខេត្តកំពង់ចាម ត្រូវអនុវត្តអនុក្រឹត្យនេះ អោយទទួលបានលទ្ធផលល្អ ។

រាជធានីភ្នំពេញ ថ្ងៃទី ១៦ ខែ មិថុនា ឆ្នាំ ២០១២

នាយករដ្ឋមន្ត្រី

សម្តេចអគ្គមហាសេនាបតីតេជោ ហ៊ុន សែន

កន្លែងទទួល:
- ក្រសួងព្រះបរមរាជវាំង
- អគ្គលេខាធិការដ្ឋានព្រឹទ្ធសភា
- អគ្គលេខាធិការដ្ឋានរដ្ឋសភា
- អគ្គលេខាធិការរាជរដ្ឋាភិបាល
- ខុទ្ទកាល័យសម្តេចនាយករដ្ឋមន្ត្រី
- ដូចមាត្រា១ និងមាត្រា២
- រាជកិច្ច
- ឯកសារ-កាលប្បវត្តិ

p

ព្រះរាជាណាចក្រកម្ពុជា

ជាតិ សាសនា ព្រះមហាក្សត្រ

រាជរដ្ឋាភិបាលកម្ពុជា

លេខ: ៦៨៦.អនក្រ.បក

អនុក្រឹត្យ

ស្តីពីការជូនមេដាយស្ថាបនាជាតិ

រាជរដ្ឋាភិបាល

-បានឃើញរដ្ឋធម្មនុញ្ញ នៃព្រះរាជាណាចក្រកម្ពុជា

-បានឃើញព្រះរាជក្រឹត្យ លេខ នស/រកត/០៩០៨/១០៥៥ ចុះថ្ងៃទី ២៥ ខែ កញ្ញា ឆ្នាំ ២០០៨ ស្តីពីការតែងតាំងរាជរដ្ឋាភិបាល នៃព្រះរាជាណាចក្រកម្ពុជា

-បានឃើញព្រះរាជក្រម លេខ ០២/នស/៩៤ ចុះថ្ងៃទី ២០ ខែ កក្កដា ឆ្នាំ ១៩៩៤ ដែលប្រកាសអោយប្រើច្បាប់ស្តីពីការរៀបចំ និងការប្រព្រឹត្តទៅ នៃគណៈរដ្ឋមន្ត្រី

-បានឃើញព្រះរាជក្រឹត្យ លេខ ជស/រកត/១០៩៥/០១ ចុះថ្ងៃទី ០៥ ខែ តុលា ឆ្នាំ ១៩៩៥ ស្តីពីការបង្កើត និង ប្រើប្រាស់គ្រឿងឥស្សរិយយស នៃព្រះរាជាណាចក្រកម្ពុជា

-តាមសំណើរបស់ រដ្ឋមន្ត្រីក្រសួងមហាផ្ទៃ

សម្រេច

មាត្រា ១.-

ត្រូវបានបំពាក់ មេដាយស្ថាបនាជាតិ តាមលំដាប់ថ្នាក់ ចំនួន ១១គ្រឿង ជូនសប្បុរសជន នៅក្នុងនិងក្រៅប្រទេស ដែលបានបរិច្ចាគធនធានផ្ទាល់ខ្លួន ចូលរួមជួយកសាង ព្រះវិហារ ឧបដ្ឋានសាលា ខ្លោងទ្វារ អាងទឹក និងចាក់ដីក្នុងទីធ្លាវត្ត នៅវត្តជោតនារាម(ហៅវត្តខ្នុរដំបងលិច) ស្ថិតនៅក្នុងឃុំខ្នុរដំបង ស្រុកជើងព្រៃ ខេត្តកំពង់ចាម ដូចមានរាយនាមខាងក្រោម៖

ក-មេដាយមាសស្ថាបនាជាតិ

១-	ឧបាសិកា	យ៉ឹម ឡាង	សប្បុរសជន រស់នៅសហរដ្ឋអាមេរិក	ថវិកា ២១.០០០ ដុល្លារ
២-	ឧបាសិកា	នា អាំមួយ	សប្បុរសជន រស់នៅសហរដ្ឋអាមេរិក	ថវិកា ២១.០០០ ដុល្លារ
៣-	ឧបាសិកា	នាច ម៉ុំ	សប្បុរសជន រស់នៅសហរដ្ឋអាមេរិក	ថវិកា ១៥.០០០ ដុល្លារ
៤-	លោក	ឆាន់ សុផល	សប្បុរសជន រស់នៅសហរដ្ឋអាមេរិក	ថវិកា ១៥.០០០ ដុល្លារ
៥-	ឧបាសក	ព្រុំ ធឿន	សប្បុរសជន នៅខេត្តកំពង់ចាម	ថវិកា ១២.០០០ ដុល្លារ
៦-	ឧបាសិកា	ជី គីមសុខ	សប្បុរសជន រស់នៅសហរដ្ឋអាមេរិក	ថវិកា ១២.០០០ ដុល្លារ
៧-	ឧបាសក	លឹម ម៉ិនម៉េង	សប្បុរសជន នៅរាជធានីភ្នំពេញ	ថវិកា ១០.១៥០ ដុល្លារ

ខ-មេដាយប្រាក់ស្ថាបនាជាតិ

១-	អ្នកស្រី	ឆាំ ឧស្សី	សប្បុរសជន រស់នៅសហរដ្ឋអាមេរិក	ថវិកា ៦.៦៥០ ដុល្លារ
២-	ឧបាសក	ជោគ ជឹម	សប្បុរសជន នៅខេត្តកំពង់ចាម	ថវិកា ៦.១៧០ ដុល្លារ

p

៣- ឧបាសក ខួន យួន សប្បុរសជន នៅខេត្តកំពង់ចាម ថវិកា ៥.៧៥០ ដុល្លារ

៤- អ្នកស្រី តាន់ ទីណា សប្បុរសជន រស់នៅសហរដ្ឋអាមេរិក ថវិកា ៥.១៥០ ដុល្លារ

មាត្រា ២.-

រដ្ឋមន្ត្រីទទួលបន្ទុកទីស្តីការគណៈរដ្ឋមន្ត្រី រដ្ឋមន្ត្រីក្រសួងមហាផ្ទៃ និង អភិបាលនៃគណៈអភិបាលខេត្តកំពង់ចាម ត្រូវអនុវត្តអនុក្រឹត្យនេះ អោយទទួលបានលទ្ធផលល្អ ។

រាជធានីភ្នំពេញ ថ្ងៃទី ២៧ ខែ មិថុនា ឆ្នាំ ២០១២

នាយករដ្ឋមន្ត្រី

សម្តេចអគ្គមហាសេនាបតីតេជោ ហ៊ុន សែន

កន្លែងទទួល:

- ក្រសួងព្រះបរមរាជវាំង
- អគ្គលេខាធិការដ្ឋានព្រឹទ្ធសភា
- អគ្គលេខាធិការដ្ឋានរដ្ឋសភា
- អគ្គលេខាធិការរាជរដ្ឋាភិបាល
- ខុទ្ទកាល័យសម្តេចនាយករដ្ឋមន្ត្រី
- ដូចមាត្រា១ និងមាត្រា២
- រាជកិច្ច
- ឯកសារ-កាលប្បវត្តិ

p

ព្រះរាជាណាចក្រកម្ពុជា

ជាតិ សាសនា ព្រះមហាក្សត្រ

រាជរដ្ឋាភិបាលកម្ពុជា

លេខ: ៧៧៣ អនក្រ.បក

អនុក្រឹត្យ

ស្តីពីការជូនមេដាយមុនីសារាភ័ណ្ឌ

រាជរដ្ឋាភិបាល

-បានឃើញរដ្ឋធម្មនុញ្ញ នៃព្រះរាជាណាចក្រកម្ពុជា

-បានឃើញព្រះរាជក្រឹត្យ លេខ នស/រកត/០៩០៨/១០៥៥ ចុះថ្ងៃទី ២៥ ខែ កញ្ញា ឆ្នាំ ២០០៨ ស្តីពីការតែងតាំងរាជរដ្ឋាភិបាល នៃព្រះរាជាណាចក្រកម្ពុជា

-បានឃើញព្រះរាជក្រម លេខ ០២/នស/៩៤ ចុះថ្ងៃទី ២០ ខែ កក្កដា ឆ្នាំ ១៩៩៤ ដែលប្រកាសអោយប្រើច្បាប់ស្តីពីការរៀបចំ និងការប្រព្រឹត្តទៅ នៃគណៈរដ្ឋមន្ត្រី

-បានឃើញព្រះរាជក្រឹត្យ លេខ ជស/រកត/១០៩៥/០១ ចុះថ្ងៃទី ០៥ ខែ តុលា ឆ្នាំ ១៩៩៥ ស្តីពីការបង្កើត និង ប្រើប្រាស់គ្រឿងឥស្សរិយយស នៃព្រះរាជាណាចក្រកម្ពុជា

-តាមសំណើរបស់ ប្រធានគណៈកម្មការពិនិត្យលក្ខណសម្បត្តិវរជន ដែលត្រូវជូនគ្រឿងឥស្សរិយយស

សម្រេច

មាត្រា ១.-

ត្រូវបានបំពាក់ **មេដាយមុនីសារាភ័ណ្ឌ** តាមលំដាប់ថ្នាក់ ចំនួន ១៣គ្រឿង ប្រគេន និងជូនសប្បុរសជន ដែលបានបរិច្ចាគធនធានផ្ទាល់ខ្លួន ចូលរួមជួយកសាង ទីសេនាសនៈ ព្រះវិហារ កុដិ និងឧបដ្ឋានសាលា នៅវត្តកងត្រង់ណឹង និងវត្តបទុមមុនីវន(ស្តៅ) ស្ថិតនៅក្នុងឃុំស្តៅ និងឃុំកងតាណឹង ស្រុកកងមាស ខេត្តកំពង់ចាម ដូចមានរាយព្រះនាម និងនាមខាងក្រោម៖

ក-មេដាយមុនីសារាភ័ណ្ឌ ថ្នាក់ និបមិន្ទ

១-	ព្រះតេជគុណ	អឿន សុធាលី	លេខាសាលាអនុគណស្រុកកងមាស
២-	ឧបាសិកា	សេង គីមអាន	សប្បុរសជន
៣-	លោក	និត្យ សឿន	សប្បុរសជន
៤-	អ្នកស្រី	ខួង ខឹម	សប្បុរសជន
៥-	ឧបាសក	ឡុច លឹមហ៊ាង	សប្បុរសជន
៦-	លោក	ទ៉ាន់ ចន្ថា	សប្បុរសជន
៧-	អ្នកស្រី	គុជ ស៊ីន	សប្បុរសជន
៨-	ឧបាសក	ឆោម ពុំ	សប្បុរសជន
៩-	លោក	ស្វ ឆែរាម	សប្បុរសជន

p

ខ-មេដាយមុនីសារាភ័ណ្ឌ ថ្នាក់ អស្សឫទ្ធិ

១- ព្រះតេជគុណ **ហួន ម៉ិនហាន** គ្រូសូត្រស្តាំវត្តកងក្រង់ណើង

២- លោក **ទឹម រតនា** សប្បុរសជន

៣- លោក **សាន សំតី** សប្បុរសជន

៤- លោក **ឥន្ទ្រ ធន** សប្បុរសជន

មាត្រា ២.-

រដ្ឋមន្ត្រីទទួលបន្ទុកទីស្តីការគណៈរដ្ឋមន្ត្រី ប្រធានគណៈកម្មការពិនិត្យលក្ខណសម្បត្តិវរជន ដែលត្រូវជូនគ្រឿងឥស្សរិយយស និង អភិបាលនៃគណៈអភិបាលខេត្តកំពង់ចាម ត្រូវអនុវត្តអនុក្រឹត្យនេះ អោយទទួលបានលទ្ធផលល្អ ។

កន្លែងទទួល:
-ក្រសួងព្រះបរមរាជវាំង
-អគ្គលេខាធិការដ្ឋានព្រឹទ្ធសភា
-អគ្គលេខាធិការដ្ឋានរដ្ឋសភា
-អគ្គលេខាធិការរាជរដ្ឋាភិបាល
-ខុទ្ទកាល័យសម្តេចនាយករដ្ឋមន្ត្រី
-ដូចមាត្រា១ និងមាត្រា២
-រាជកិច្ច
-ឯកសារ-កាលប្បវត្តិ

រាជធានីភ្នំពេញ, ថ្ងៃទី ៦ ខែ មិថុនា ឆ្នាំ ២០១២
នាយករដ្ឋមន្ត្រី

សម្តេចអគ្គមហាសេនាបតីតេជោ ហ៊ុន សែន

p

ព្រះរាជាណាចក្រកម្ពុជា
ជាតិ សាសនា ព្រះមហាក្សត្រ

រាជរដ្ឋាភិបាលកម្ពុជា
លេខ: ៧៧៤ អនក្រ.បក

អនុក្រឹត្យ
ស្តីពីការជូនមេដាយស្ថាបនាជាតិ

រាជរដ្ឋាភិបាល

- បានឃើញរដ្ឋធម្មនុញ្ញ នៃព្រះរាជាណាចក្រកម្ពុជា
- បានឃើញព្រះរាជក្រឹត្យ លេខ នស/រកត/០៩០៨/១០៥៥ ចុះថ្ងៃទី ២៥ ខែ កញ្ញា ឆ្នាំ ២០០៨ ស្តីពីការតែងតាំងរាជរដ្ឋាភិបាល នៃព្រះរាជាណាចក្រកម្ពុជា
- បានឃើញព្រះរាជក្រម លេខ ០២/នស/៩៤ ចុះថ្ងៃទី ២០ ខែ កក្កដា ឆ្នាំ ១៩៩៤ ដែលប្រកាសអោយប្រើច្បាប់ស្តីពីការរៀបចំ និងការប្រព្រឹត្តទៅ នៃគណៈរដ្ឋមន្ត្រី
- បានឃើញព្រះរាជក្រឹត្យ លេខ ជស/រកត/១០៩៥/០១ ចុះថ្ងៃទី ០៥ ខែ តុលា ឆ្នាំ ១៩៩៥ ស្តីពីការបង្កើត និង ប្រើប្រាស់គ្រឿងឥស្សរិយយស នៃព្រះរាជាណាចក្រកម្ពុជា
- តាមសំណើរបស់ ប្រធានគណៈកម្មការពិនិត្យលក្ខណសម្បត្តិវរជន ដែលត្រូវជូនគ្រឿងឥស្សរិយយស

សម្រេច

មាត្រា ១.-

ត្រូវបានបំពាក់ មេដាយមាសស្ថាបនាជាតិ ចំនួន ០៨គ្រឿង ជូនសប្បុរសជន ដែលបានបរិច្ចាគធនធានផ្ទាល់ខ្លួនចូលរួមជួយកសាង ទីសេនាសនៈ ព្រះវិហារ កុដិ និងឧបដ្ឋានសាលា នៅវត្តកងត្រង់ណឹង និងវត្តបទុមមុនីវន(ស្ពៅ) ស្ថិតនៅក្នុងឃុំស្ពៅ និងឃុំកងតាណឹង ស្រុកកងមាស ខេត្តកំពង់ចាម ដូចមានរាយព្រះនាម និងនាមខាងក្រោម៖

១- លោកអាចារ្យ ឈុន ឆាន់ សប្បុរសជន
២- លោកអាចារ្យ ឡឿន ស៊ីមន សប្បុរសជន
៣- ឧបាសក ឆូច អ៊ីម សប្បុរសជន
៤- អ្នកស្រី សេច គឹមសា សប្បុរសជន
៥- អ្នកស្រី ជូ សុខេម សប្បុរសជន
៦- លោក ហ៊ុយ ម៉ៅ សប្បុរសជន
៧- អ្នកស្រី អៀក សុបិន សប្បុរសជន
៨- លោក មុំ សំអាត សប្បុរសជន

មាត្រា ២.-

រដ្ឋមន្ត្រីទទួលបន្ទុកទីស្តីការគណៈរដ្ឋមន្ត្រី ប្រធានគណៈកម្មការពិនិត្យលក្ខណសម្បត្តិវរជន ដែលត្រូវជូនគ្រឿងឥស្សរិយយស និង អភិបាលនៃគណៈអភិបាលខេត្តកំពង់ចាមត្រូវអនុវត្តអនុក្រឹត្យនេះ អោយទទួលបានលទ្ធផលល្អ ។

រាជធានីភ្នំពេញ ថ្ងៃទី ៦ ខែ មិថុនា ឆ្នាំ ២០១២
នាយករដ្ឋមន្ត្រី

សម្តេចអគ្គមហាសេនាបតីតេជោ ហ៊ុន សែន

កន្លែងទទួល:
- ក្រសួងព្រះបរមរាជវាំង
- អគ្គលេខាធិការដ្ឋានព្រឹទ្ធសភា
- អគ្គលេខាធិការដ្ឋានរដ្ឋសភា
- អគ្គលេខាធិការរាជរដ្ឋាភិបាល
- ខុទ្ទកាល័យសម្តេចនាយករដ្ឋមន្ត្រី
- ដូចមាត្រា១ និងមាត្រា២
- រាជកិច្ច
- ឯកសារ-កាលប្បវត្តិ

p

ព្រះរាជាណាចក្រកម្ពុជា
ជាតិ សាសនា ព្រះមហាក្សត្រ

រាជរដ្ឋាភិបាលកម្ពុជា

លេខ: ៦៧៥ អនក្រ.បក

អនុក្រឹត្យ
ស្តីពីការផ្តល់មេដាយមុនីសារាភ័ណ្ឌ

រាជរដ្ឋាភិបាល

-បានឃើញរដ្ឋធម្មនុញ្ញ នៃព្រះរាជាណាចក្រកម្ពុជា
-បានឃើញព្រះរាជក្រឹត្យ លេខ នស/រកត/០៩០៨/១០៥៥ ចុះថ្ងៃទី ២៥ ខែ កញ្ញា ឆ្នាំ ២០០៨ ស្តីពីការតែងតាំងរាជរដ្ឋាភិបាល នៃព្រះរាជាណាចក្រកម្ពុជា
-បានឃើញព្រះរាជក្រម លេខ ០២/នស/៩៤ ចុះថ្ងៃទី ២០ ខែ កក្កដា ឆ្នាំ ១៩៩៤ ដែលប្រកាសអោយប្រើច្បាប់ស្តីពីការរៀបចំ និងការប្រព្រឹត្តទៅ នៃគណៈរដ្ឋមន្ត្រី
-បានឃើញព្រះរាជក្រឹត្យ លេខ ជស/រកត/១០៩៥/០១ ចុះថ្ងៃទី ០៥ ខែ តុលា ឆ្នាំ ១៩៩៥ ស្តីពីការបង្កើត និងប្រើប្រាស់គ្រឿងឥស្សរិយយស នៃព្រះរាជាណាចក្រកម្ពុជា
-តាមសំណើរបស់ រដ្ឋមន្ត្រីក្រសួងការងារ និងបណ្តុះបណ្តាលវិជ្ជាជីវៈ

សម្រេច

មាត្រា ១.-

ត្រូវបានបំពាក់ **មេដាយមុនីសារាភ័ណ្ឌ** តាមលំដាប់ថ្នាក់ ចំនួន ៣៥គ្រឿង ជូនមន្ត្រីរាជការ នៃក្រសួងការងារ និងបណ្តុះបណ្តាលវិជ្ជាជីវៈ ដែលមានស្នាដៃល្អក្នុងការបំពេញភារកិច្ច បម្រើជាតិមាតុភូមិកន្លងមក ពិសេសលើវិស័យការងារ នៅព្រះរាជាណាចក្រកម្ពុជា ដូចមានរាយនាមខាងក្រោម៖

ក-មេដាយមុនីសារាភ័ណ្ឌ ថ្នាក់ ធិបឌិន្ទ

១	លោក	ហៀង	សាសនា	ប្រធាននាយកដ្ឋាន	នាយកដ្ឋានសហប្រតិបត្តិការអន្តរជាតិ
២	លោក	ទូ	ម៉ិនថន	អនុប្រធាននាយកដ្ឋាន	នាយកដ្ឋានអធិការកិច្ចការងារ
៣	លោក	អ៊ឹម	សុមុន្នា	អនុប្រធាននាយកដ្ឋាន	នាយកដ្ឋានព័ត៌មានទីផ្សារការងារ

ខ-មេដាយមុនីសារាភ័ណ្ឌ ថ្នាក់ សេនា

១	លោក	សុខ	ថូរី	អគ្គនាយករង	អគ្គនាយកដ្ឋានការងារ
២	លោក	ឡឹក	ចន្ថាដន	អគ្គាធិការរង	អគ្គាធិការដ្ឋាន
៣	លោក	ឡេង	តុង	ប្រធាននាយកដ្ឋាន	នាយកដ្ឋានពេទ្យការងារ
៤	លោក	ម៉ិន	ចន្ថា	ប្រធាននាយកដ្ឋាន	នាយកដ្ឋានគ្រប់គ្រងកិច្ចការអប់រំ បណ្តុះបណ្តាលបច្ចេកទេស និងវិជ្ជាជីវៈ
៥	លោក	អៀង	សុភាព	ប្រធានមន្ទីរ	មន្ទីរការងារ និងបណ្តុះបណ្តាលវិជ្ជាជីវៈ ខេត្តកំពង់ធំ
៦	លោកស្រី	វ័ន្ត	យ៉ង់	ប្រធានមន្ទីរ	មន្ទីរការងារ និងបណ្តុះបណ្តាលវិជ្ជាជីវៈ ខេត្តកោះកុង
៧	លោក	ស៊ិន	ម៉ារាយ	ប្រធានមន្ទីរ	មន្ទីរការងារ និងបណ្តុះបណ្តាលវិជ្ជាជីវៈ ខេត្តឧត្តរមានជ័យ
៨	លោក	យូ	សុតខ	អនុប្រធាននាយកដ្ឋាន	នាយកដ្ឋានព័ត៌មានទីផ្សារការងារ
៩	លោក	រឿន	ចៃសុជាត	អនុប្រធាននាយកដ្ឋាន	នាយកដ្ឋានស្តង់ដារជាតិសមត្ថភាព
១០	លោក	ឆង់	ចាវេត	អនុប្រធាននាយកដ្ឋាន	នាយកដ្ឋានស្តង់ដារជាតិសមត្ថភាព
១១	លោក	លីន	សំណាង	អនុប្រធានមន្ទីរ	មន្ទីរការងារ និងបណ្តុះបណ្តាលវិជ្ជាជីវៈ ខេត្តសៀមរាប

p

១២	លោក	ជុំ	ឆន	អនុប្រធានមន្ទីរ	មន្ទីរការងារ និងបណ្តុះបណ្តាលវិជ្ជាជីវៈ ខេត្តកណ្តាល

គ-មេដាយមុនីសារាភ័ណ្ឌ ថ្នាក់ អស្សឫទ្ធិ

១	លោក	ឌី	សេរីវឌ្ឍ	អគ្គនាយករង	អគ្គនាយកដ្ឋានការងារ
២	លោក	ចាន់	សារ៉ន	អគ្គាធិការរង	អគ្គាធិការដ្ឋាន
៣	លោក	ឃុំច	ចន្ទ្រាវេត	អធិការ	អគ្គាធិការដ្ឋាន
៤	លោកស្រី	ជួន	ម៉ាន់ដេត	នាយិកាវិទ្យាស្ថាន	វិទ្យាស្ថានពហុបច្ចេកទេស ខេត្តបាត់ដំបង
៥	លោក	នៅ	ញ៉ែន	នាយករងវិទ្យាស្ថាន	វិទ្យាស្ថានបច្ចេកវិទ្យាបាត់ដំបង
៦	លោក	ជួន	ឆុល្លី	នាយករងវិទ្យាស្ថាន	វិទ្យាស្ថានពហុបច្ចេកទេស ខេត្តបាត់ដំបង
៧	លោកស្រី	ជា	សុខនី	អនុប្រធាននាយកដ្ឋាន	នាយកដ្ឋានផែនការ ស្ថិតិ និងនីតិកម្ម
៨	លោក	តឹម	ឌីមិត្ត	អនុប្រធាននាយកដ្ឋាន	នាយកដ្ឋានហិរញ្ញវត្ថុ និងទ្រព្យសម្បត្តិរដ្ឋ
៩	លោក	ចិន	យ៉ាន់សុម៉ា	អនុប្រធាននាយកដ្ឋាន	នាយកដ្ឋានអធិការកិច្ចការងារ
១០	លោក	ឈី	គន្ធិដ្ឋា	អនុប្រធាននាយកដ្ឋាន	នាយកដ្ឋានពេទ្យការងារ
១១	លោក	ហ៊ុច	ស៊ីដេត	អនុប្រធាននាយកដ្ឋាន	នាយកដ្ឋានគ្រប់គ្រងកិច្ចការអប់រំ បណ្តុះបណ្តាលបច្ចេកទេស និងវិជ្ជាជីវៈ
១២	លោកស្រី	នន	គន្ធារីតា	អនុប្រធាននាយកដ្ឋាន	នាយកដ្ឋានគ្រប់គ្រងកិច្ចការអប់រំ បណ្តុះបណ្តាលបច្ចេកទេស និងវិជ្ជាជីវៈ
១៣	លោក	ខេម	ខេមរ	អនុប្រធាននាយកដ្ឋាន	នាយកដ្ឋានគ្រប់គ្រងកិច្ចការអប់រំ បណ្តុះបណ្តាលបច្ចេកទេស និងវិជ្ជាជីវៈ
១៤	លោកស្រី	ស៊ៅ	ធីតា	អនុប្រធាននាយកដ្ឋាន	នាយកដ្ឋានសវនកម្មផ្ទៃក្នុង
១៥	លោក	ច័ន្ទ	សុខុមចិន្តា	ប្រធានមន្ទីរ	មន្ទីរការងារ និងបណ្តុះបណ្តាលវិជ្ជាជីវៈ ខេត្តសៀមរាប
១៦	លោក	ហាស់	ម៉ុនធី	ប្រធានមន្ទីរ	មន្ទីរការងារ និងបណ្តុះបណ្តាលវិជ្ជាជីវៈ ខេត្តស្វាយរៀង
១៧	លោក	ឈី	សុភា	ប្រធានមន្ទីរ	មន្ទីរការងារ និងបណ្តុះបណ្តាលវិជ្ជាជីវៈ ខេត្តពោធិ៍សាត់
១៨	លោក	ចូរ	ខរុន	ប្រធានមន្ទីរ	មន្ទីរការងារ និងបណ្តុះបណ្តាលវិជ្ជាជីវៈ ខេត្តស្ទឹងត្រែង
១៩	លោក	ម៉ុំ	ម៉ាន់និន	អនុប្រធានមន្ទីរ	មន្ទីរការងារ និងបណ្តុះបណ្តាលវិជ្ជាជីវៈ ខេត្តកំពង់ស្ពឺ
២០	លោកស្រី	ម៉ុំ	ម៉ាន់នីដា	អនុប្រធានការិយាល័យ	នាយកដ្ឋានអធិការកិច្ចការងារ

មាត្រា ២.-

រដ្ឋមន្ត្រីទទួលបន្ទុកទីស្តីការគណៈរដ្ឋមន្ត្រី និង រដ្ឋមន្ត្រីក្រសួងការងារ និងបណ្តុះបណ្តាលវិជ្ជាជីវៈ ត្រូវអនុវត្តអនុក្រឹត្យនេះ អោយទទួលបានលទ្ធផលល្អ ។

កន្លែងទទួល:
- ក្រសួងព្រះបរមរាជវាំង
- អគ្គលេខាធិការដ្ឋានព្រឹទ្ធសភា
- អគ្គលេខាធិការដ្ឋានរដ្ឋសភា
- អគ្គលេខាធិការរាជរដ្ឋាភិបាល
- ខុទ្ទកាល័យសម្តេចនាយករដ្ឋមន្ត្រី
- ដូចមាត្រា១ និងមាត្រា២
- រាជកិច្ច
- ឯកសារ-កាលប្បវត្តិ

រាជធានីភ្នំពេញ ថ្ងៃទី ១៨ ខែ មិថុនា ឆ្នាំ ២០១២

នាយករដ្ឋមន្ត្រី

សម្តេចអគ្គមហាសេនាបតីតេជោ ហ៊ុន សែន

p

ព្រះរាជាណាចក្រកម្ពុជា
ជាតិ សាសនា ព្រះមហាក្សត្រ

រាជរដ្ឋាភិបាលកម្ពុជា
លេខ: ៦៧៦ អនក្រ.បក

អនុក្រឹត្យ
ស្តីពីការជូនមេដាយការងារ

រាជរដ្ឋាភិបាល

-បានឃើញរដ្ឋធម្មនុញ្ញ នៃព្រះរាជាណាចក្រកម្ពុជា
-បានឃើញព្រះរាជក្រឹត្យ លេខ នស/រកត/០៩០៨/១០៥៥ ចុះថ្ងៃទី ២៥ ខែ កញ្ញា ឆ្នាំ ២០០៨ ស្តីពីការតែងតាំងរាជរដ្ឋាភិបាល នៃព្រះរាជាណាចក្រកម្ពុជា
-បានឃើញព្រះរាជក្រម លេខ ០២/នស/៩៤ ចុះថ្ងៃទី ២០ ខែ កក្កដា ឆ្នាំ ១៩៩៤ ដែលប្រកាសអោយប្រើច្បាប់ស្តីពីការរៀបចំ និងការប្រព្រឹត្តទៅ នៃគណៈរដ្ឋមន្ត្រី
-បានឃើញព្រះរាជក្រឹត្យ លេខ ជស/រកត/១០៩៥/០១ ចុះថ្ងៃទី ០៥ ខែ តុលា ឆ្នាំ ១៩៩៥ ស្តីពីការបង្កើត និងប្រើប្រាស់គ្រឿងឥស្សរិយយស នៃព្រះរាជាណាចក្រកម្ពុជា
-តាមសំណើរបស់ រដ្ឋមន្ត្រីក្រសួងការងារ និងបណ្តុះបណ្តាលវិជ្ជាជីវៈ

សម្រេច

មាត្រា ១.-

ត្រូវបានបំពាក់ **មេដាយការងារ** តាមលំដាប់ថ្នាក់ ចំនួន ២៥០គ្រឿង ជូនមន្ត្រីរាជការ នៃក្រសួងការងារ និងបណ្តុះបណ្តាលវិជ្ជាជីវៈ ដែលមានស្នាដៃល្អក្នុងការបំពេញភារកិច្ច បម្រើជាតិមាតុភូមិកន្លងមក ពិសេសលើវិស័យការងារ នៅព្រះរាជាណាចក្រកម្ពុជា ដូចមានរាយនាមខាងក្រោម៖

ក-មេដាយមាសការងារ

១	លោក	**សោម៉ែន**	**សុខា**	អនុប្រធានទីភ្នាក់ងារជាតិ	ទីភ្នាក់ងារជាតិមុខរបរ និងការងារ
២	លោក	**គឹម**	**កែវរស្មី**	ប្រធានផ្នែក	ទីភ្នាក់ងារជាតិមុខរបរ និងការងារ
៣	លោក	**ប្រ៊ុន**	**គឹមឡេង**	នាយកវិទ្យាស្ថាន	វិទ្យាស្ថានពហុបច្ចេកទេសខេត្តកំពត
៤	លោក	**ស៊ូរ**	**នរោត្តម៉ារឌា**	ប្រធានផ្នែក	ទីភ្នាក់ងារជាតិមុខរបរ និងការងារ
៥	លោក	**ខេង**	**សុគន្ធា**	ប្រធានផ្នែក	ទីភ្នាក់ងារជាតិមុខរបរ និងការងារ
៦	លោក	**សោម**	**ចាន់ធា**	អនុប្រធាននាយកដ្ឋាន	នាយកដ្ឋានរដ្ឋបាល និងបុគ្គលិក
៧	លោកស្រី	**ជុំ**	**ភាលីន**	អនុប្រធាននាយកដ្ឋាន	នាយកដ្ឋានផែនការ ស្ថិតិ និងនីតិកម្ម
៨	លោក	**ទូច**	**ចន្ទី**	អនុប្រធាននាយកដ្ឋាន	នាយកដ្ឋានការងារកុមារ
៩	លោក	**ឈួន**	**សឿរ**	អនុប្រធាននាយកដ្ឋាន	នាយកដ្ឋានវិវាទការងារ
១០	លោក	**ហៀប**	**ចាន់ថន**	អនុប្រធាននាយកដ្ឋាន	នាយកដ្ឋានសវនកម្មផ្ទៃក្នុង
១១	លោក	**ចេង**	**ហ៊ាង**	ប្រធានមន្ទីរ	មន្ទីរការងារ និងបណ្តុះបណ្តាលវិជ្ជាជីវៈ ខេត្តកំពង់ចាម
១២	លោក	**តី**	**ឡុងតី**	ប្រធានមន្ទីរ	មន្ទីរការងារ និងបណ្តុះបណ្តាលវិជ្ជាជីវៈ ខេត្តប៉ៃលិន
១៣	លោក	**ឈិន**	**ចន្ទ្រះ**	ប្រធានការិយាល័យ	នាយកដ្ឋានរដ្ឋបាល និងបុគ្គលិក
១៤	លោក	**គង់**	**ចារិទ្ធ**	ប្រធានការិយាល័យ	នាយកដ្ឋានរដ្ឋបាល និងបុគ្គលិក
១៥	លោក	**អាន**	**សុពិសិដ្ឋ**	ប្រធានការិយាល័យ	នាយកដ្ឋានរដ្ឋបាល និងបុគ្គលិក

p

១៦	លោក	សំ	ស៊ិន	ប្រធានការិយាល័យ	នាយកដ្ឋានវិវាទការងារ
១៧	លោក	ចៅ	សុខសេរី	ប្រធានការិយាល័យ	នាយកដ្ឋានមុខរបរ និងហត្ថពលកម្ម
១៨	លោក	វៀង	គីមហួយ	ប្រធានការិយាល័យ	នាយកដ្ឋានមុខរបរ និងហត្ថពលកម្ម
១៩	លោក	ហាន់	នព្វគុណា	ប្រធានការិយាល័យ	នាយកដ្ឋានពេទ្យការងារ
២០	លោក	សៅ	សាធុន	ប្រធានការិយាល័យ	នាយកដ្ឋានស្តង់ដារជាតិសមត្ថភាព
២១	លោក	ឈី	គីមស៊ិន	ប្រធានការិយាល័យ	វិទ្យាស្ថានជាតិបណ្តុះបណ្តាលបច្ចេកទេស
២២	លោក	ហេង	ម៉ិនឈឿន	ប្រធានការិយាល័យ	វិទ្យាស្ថានបច្ចេកទេសឧស្សាហកម្ម
២៣	លោក	អ៊ុក	ភុសល	ប្រធានដេប៉ាតឺម៉ង់	វិទ្យាស្ថានបច្ចេកទេសឧស្សាហកម្ម
២៤	លោក	ឈាង	ស៊ីមឡេង	អនុប្រធានមន្ទីរ មន្ទីរការងារ និងបណ្តុះបណ្តាលវិជ្ជាជីវៈ ខេត្តកំពង់ចាម	
២៥	លោក	ឡឿង	នន្ទី	អនុប្រធានមន្ទីរ មន្ទីរការងារ និងបណ្តុះបណ្តាលវិជ្ជាជីវៈ ខេត្តបាត់ដំបង	
២៦	លោកស្រី	ម៉ុន	ច្រិប	អនុប្រធានមន្ទីរ មន្ទីរការងារ និងបណ្តុះបណ្តាលវិជ្ជាជីវៈ ខេត្តសៀមរាប	
២៧	លោក	អ៊ុម	ចំរើន	អនុប្រធានមន្ទីរ មន្ទីរការងារ និងបណ្តុះបណ្តាលវិជ្ជាជីវៈ ខេត្តសៀមរាប	
២៨	លោក	អ៊ូ	សុខឿន	អនុប្រធានមន្ទីរ មន្ទីរការងារ និងបណ្តុះបណ្តាលវិជ្ជាជីវៈ ខេត្តស្វាយរៀង	
២៩	លោក	ឌូ	សុខុន	អនុប្រធានមន្ទីរ មន្ទីរការងារ និងបណ្តុះបណ្តាលវិជ្ជាជីវៈ ខេត្តកំពង់ឆ្នាំង	
៣០	លោក	អ៊ុម	សុផល	អនុប្រធានមន្ទីរ មន្ទីរការងារ និងបណ្តុះបណ្តាលវិជ្ជាជីវៈ ខេត្តកំពង់ស្ពឺ	
៣១	លោក	ឡៀន	ម៉ាន់ម៉ាត់	អនុប្រធានមន្ទីរ មន្ទីរការងារ និងបណ្តុះបណ្តាលវិជ្ជាជីវៈ ខេត្តកំពត	
៣២	លោកស្រី	ឡុង	សារ៉េន	អនុប្រធានមន្ទីរ មន្ទីរការងារ និងបណ្តុះបណ្តាលវិជ្ជាជីវៈ ខេត្តកំពត	
៣៣	លោកស្រី	ម៉ន	ម៉ារិន	អនុប្រធានមន្ទីរ មន្ទីរការងារ និងបណ្តុះបណ្តាលវិជ្ជាជីវៈ ខេត្តបន្ទាយមានជ័យ	
៣៤	លោក	ចាន់	រចនា	អនុប្រធានមន្ទីរ មន្ទីរការងារ និងបណ្តុះបណ្តាលវិជ្ជាជីវៈ ខេត្តស្ទឹងត្រែង	
៣៥	លោក	ឈុម	សាលុច	អនុប្រធានមន្ទីរ មន្ទីរការងារ និងបណ្តុះបណ្តាលវិជ្ជាជីវៈ ខេត្តប៉ៃលិន	
៣៦	លោកស្រី	នេង	ចឿន	អនុប្រធានមន្ទីរ មន្ទីរការងារ និងបណ្តុះបណ្តាលវិជ្ជាជីវៈ ខេត្តឧត្តរមានជ័យ	
៣៧	លោក	គឹម	ចាន់ថា	ប្រធានការិយាល័យ មន្ទីរការងារ និងបណ្តុះបណ្តាលវិជ្ជាជីវៈ ខេត្តព្រៃវែង	
៣៨	លោក	ឈាង	គីមស៊ីន	អនុប្រធានការិយាល័យ	នាយកដ្ឋានរដ្ឋបាល និងបុគ្គល
៣៩	លោកស្រី	ហ៊ុង	ម៉ុយ	អនុប្រធានការិយាល័យលេខាធិការដ្ឋាន នៃអគ្គនាយកដ្ឋានការងារ	
៤០	លោកស្រី	ឌុត	សុណ្ណារី	អនុប្រធានការិយាល័យ	នាយកដ្ឋានអធិការកិច្ចការងារ
៤១	លោក	ភួង	សារឿន	នាយកការដ្ឋាន មន្ទីរការងារ និងបណ្តុះបណ្តាលវិជ្ជាជីវៈ ខេត្តសៀមរាប	
៤២	លោកស្រី	ស៊ន	ពុទ្ធី	នាយិកាមជ្ឈមណ្ឌល មន្ទីរការងារ និងបណ្តុះបណ្តាលវិជ្ជាជីវៈ ខេត្តសៀមរាប	
៤៣	លោក	សូរ	ឡុងដាំង	នាយកមជ្ឈមណ្ឌល មន្ទីរការងារ និងបណ្តុះបណ្តាលវិជ្ជាជីវៈ ខេត្តស្វាយរៀង	
៤៤	លោក	ពិជ	ពន់ខមិត្រ	ប្រធានការិយាល័យ មន្ទីរការងារ និងបណ្តុះបណ្តាលវិជ្ជាជីវៈ ខេត្តពោធិ៍សាត់	
៤៥	លោក	ម៉ូយ	ប្រុស	នាយកសាលា មន្ទីរការងារ និងបណ្តុះបណ្តាលវិជ្ជាជីវៈ ខេត្តកំពត	
៤៦	លោក	ជុំ	សុគុណា	នាយករងមជ្ឈមណ្ឌល មន្ទីរការងារ និងបណ្តុះបណ្តាលវិជ្ជាជីវៈ ខេត្តតាកែវ	
៤៧	លោកស្រី	ម៉ាន់	ឆនម៉ុនថា	មន្ត្រី បេឡាជាតិរបបសន្តិសុខសង្គម	

ខ-មេដាយប្រាក់ការងារ

១	លោក	ឯម	សោភ័ណ្ណារិទ្ធ	អនុប្រធានផ្នែក	ទីភ្នាក់ងារជាតិមុខរបរ និងការងារ
២	លោកស្រី	ឈី	ទូចចេង	អនុប្រធានផ្នែក	ទីភ្នាក់ងារជាតិមុខរបរ និងការងារ
៣	លោក	នួច	សុផាត	អនុប្រធានផ្នែក	ទីភ្នាក់ងារជាតិមុខរបរ និងការងារ
៤	លោក	សុភខុន	ជាទីដ	អនុប្រធានផ្នែក	ទីភ្នាក់ងារជាតិមុខរបរ និងការងារ
៥	លោក	ម៉េន	នរៈទុន	នាយករង	បេឡាជាតិរបបសន្តិសុខសង្គម
៦	លោក	ត្រាំ	ថា	នាយករង	បេឡាជាតិរបបសន្តិសុខសង្គម

៧	លោក	ឌួ	ខេមរិន្ទ	នាយករងវិទ្យាស្ថាន	វិទ្យាស្ថានជាតិបណ្តុះបណ្តាលបច្ចេកទេស
៨	លោក	អ៊ុក	សុផាត	នាយករង	វិទ្យាស្ថានជាតិពាណិជ្ជសាស្ត្រ
៩	លោក	នា	អ៊ុនឃួត	នាយករង	វិទ្យាស្ថានជាតិពាណិជ្ជសាស្ត្រ
១០	លោក	ខោច	សារឿន	ប្រធានការិយាល័យ	នាយកដ្ឋានសហប្រតិបត្តិការអន្តរជាតិ
១១	លោក	ឌន	ស៊ីទុន្ធា	ប្រធានការិយាល័យ	នាយកដ្ឋានហិរញ្ញវត្ថុ និងទ្រព្យសម្បត្តិរដ្ឋ
១២	លោក	គីម	ឃុនសេង	ប្រធានការិយាល័យ	នាយកដ្ឋានស្តង់ដារជាតិសមត្ថភាព
១៣	លោកស្រី	សុខ	សុឃីនសា	ប្រធានការិយាល័យ	បេឡាជាតិរបបសន្តិសុខសង្គម
១៤	លោក	សុខ	សាឃួន	ប្រធានការិយាល័យ	វិទ្យាស្ថានជាតិបណ្តុះបណ្តាលបច្ចេកទេស
១៥	លោក	គ្រាន់	សំអុល	ប្រធានដេប៉ាតឺម៉ង់	វិទ្យាស្ថានជាតិបណ្តុះបណ្តាលបច្ចេកទេស
១៦	លោក	មួង	ផាស៊ី	ប្រធានការិយាល័យ	វិទ្យាស្ថានជាតិពហុបច្ចេកទេសកម្ពុជា
១៧	លោក	ស៊ិន	សុនិមិត្ត	ប្រធានការិយាល័យ	វិទ្យាស្ថានជាតិពហុបច្ចេកទេសកម្ពុជា
១៨	លោកស្រី	ស៊ិន	សុភាព	ប្រធានការិយាល័យ	វិទ្យាស្ថានជាតិពាណិជ្ជសាស្ត្រ
១៩	លោក	រ៉ែម	សារឿន	ប្រធានការិយាល័យ	វិទ្យាស្ថានជាតិពាណិជ្ជសាស្ត្រ
២០	លោក	ខាន់	សំអឿន	ប្រធានការិយាល័យ	មជ្ឈមណ្ឌលអភិវឌ្ឍន៍សហគ្រិន កម្ពុជា-ឥណ្ឌា
២១	លោក	គម	ឈុន	ប្រធានការិយាល័យ	វិទ្យាស្ថានបច្ចេកវិទ្យាបាត់ដំបង
២២	លោកស្រី	ស្រី	ម៉ុណ្ណាដាទី	អនុប្រធានមន្ទីរ មន្ទីរការងារ និងបណ្តុះបណ្តាលវិជ្ជាជីវៈ ខេត្តតាកែវ	
២៣	លោក	នេត	នុល	អនុប្រធានមន្ទីរ មន្ទីរការងារ និងបណ្តុះបណ្តាលវិជ្ជាជីវៈ ខេត្តតាកែវ	
២៤	លោក	នី	ហឿន	អនុប្រធានមន្ទីរ មន្ទីរការងារ និងបណ្តុះបណ្តាលវិជ្ជាជីវៈ ខេត្តពោធិ៍សាត់	
២៥	លោក	កុល	ចិនឡឿន	អនុប្រធានមន្ទីរ មន្ទីរការងារ និងបណ្តុះបណ្តាលវិជ្ជាជីវៈ ខេត្តពោធិ៍សាត់	
២៦	លោក	ម៉ុង	ប្រុសច	អនុប្រធានមន្ទីរ មន្ទីរការងារ និងបណ្តុះបណ្តាលវិជ្ជាជីវៈ ខេត្តបន្ទាយមានជ័យ	
២៧	លោក	រស់	សារុំ	អនុប្រធានមន្ទីរ មន្ទីរការងារ និងបណ្តុះបណ្តាលវិជ្ជាជីវៈ ខេត្តបន្ទាយមានជ័យ	
២៨	លោក	ម៉ាច	ឈាងហ៊ុយ	អនុប្រធានមន្ទីរ មន្ទីរការងារ និងបណ្តុះបណ្តាលវិជ្ជាជីវៈ ខេត្តកំពង់ចាម	
២៩	លោក	ចាយ	ស៊ីថា	អនុប្រធានមន្ទីរ មន្ទីរការងារ និងបណ្តុះបណ្តាលវិជ្ជាជីវៈ ខេត្តព្រៃវែង	
៣០	លោក	ខួន	ធីរៈ	ប្រធានការិយាល័យ មជ្ឈមណ្ឌលអភិវឌ្ឍន៍សហគ្រិន កម្ពុជា-ឥណ្ឌា	
៣១	លោក	គីន	សុគន្ធ	នាយកមជ្ឈមណ្ឌល មន្ទីរការងារ និងបណ្តុះបណ្តាលវិជ្ជាជីវៈ ខេត្តប៉ៃលិន	
៣២	លោកស្រី	អ៊ុំ	សៅលី	ប្រធានការិយាល័យ មន្ទីរការងារ និងបណ្តុះបណ្តាលវិជ្ជាជីវៈ រាជធានីភ្នំពេញ	
៣៣	លោក	សោម	និមល	ប្រធានការិយាល័យ មន្ទីរការងារ និងបណ្តុះបណ្តាលវិជ្ជាជីវៈ រាជធានីភ្នំពេញ	
៣៤	លោក	នៅ	សុមនា	ប្រធានការិយាល័យ មន្ទីរការងារ និងបណ្តុះបណ្តាលវិជ្ជាជីវៈ ខេត្តព្រៃវែង	
៣៥	លោក	ផេង	ឈាងលី	ប្រធានការិយាល័យ មន្ទីរការងារ និងបណ្តុះបណ្តាលវិជ្ជាជីវៈ ខេត្តសៀមរាប	
៣៦	លោក	សេះ	និត	ប្រធានការិយាល័យ មន្ទីរការងារ និងបណ្តុះបណ្តាលវិជ្ជាជីវៈ ខេត្តតាកែវ	
៣៧	លោក	ខួន	សំបូរ	ប្រធានការិយាល័យ មន្ទីរការងារ និងបណ្តុះបណ្តាលវិជ្ជាជីវៈ ខេត្តស្វាយរៀង	
៣៨	លោក	ពុំ	ចាន់ថា	នាយកមជ្ឈមណ្ឌល មន្ទីរការងារ និងបណ្តុះបណ្តាលវិជ្ជាជីវៈ ខេត្តពោធិ៍សាត់	
៣៩	លោក	ឃិន	សុផល	ប្រធានការិយាល័យ មន្ទីរការងារ និងបណ្តុះបណ្តាលវិជ្ជាជីវៈ ខេត្តកំពង់ស្ពឺ	
៤០	លោក	ប៊ុក	អ៊ុម	ប្រធានការិយាល័យ មន្ទីរការងារ និងបណ្តុះបណ្តាលវិជ្ជាជីវៈ ខេត្តព្រះសីហនុ	
៤១	លោកស្រី	ឆាត់	ណារិទ្ធ	នាយិកាមជ្ឈមណ្ឌល មន្ទីរការងារ និងបណ្តុះបណ្តាលវិជ្ជាជីវៈ ខេត្តព្រះសីហនុ	
៤២	លោក	អ៊ុច	ទ៉េត	ប្រធានការិយាល័យ មន្ទីរការងារ និងបណ្តុះបណ្តាលវិជ្ជាជីវៈ ខេត្តព្រះសីហនុ	
៤៣	លោក	សែម	ផាត	នាយកមជ្ឈមណ្ឌល មន្ទីរការងារ និងបណ្តុះបណ្តាលវិជ្ជាជីវៈ ខេត្តរតនគីរី	
៤៤	លោក	ហ៊ា	ធុន	ប្រធានការិយាល័យ មន្ទីរការងារ និងបណ្តុះបណ្តាលវិជ្ជាជីវៈ ខេត្តរតនគីរី	
៤៥	លោក	សឿង	សារុន	ប្រធានការិយាល័យ មន្ទីរការងារ និងបណ្តុះបណ្តាលវិជ្ជាជីវៈ ខេត្តបន្ទាយមានជ	

p

~~៤៦~~	~~លោកស្រី~~	~~ត្រាន់~~	~~ស្ទើតា~~	~~ប្រធានការិយាល័យ មន្ទីរការងារ និងបណ្តុះបណ្តាលវិជ្ជាជីវៈ ខេត្តឧត្តរមានជ័យ~~
៤៧	លោក	ខួន	សេង	អនុប្រធានការិយាល័យ នាយកដ្ឋានរដ្ឋបាល និងបុគ្គលិក
៤៨	លោក	ឡូ	ធីរៈ	អនុប្រធានការិយាល័យ នាយកដ្ឋានរដ្ឋបាល និងបុគ្គលិក
៤៩	លោក	យ៉ាង	សុខា	អនុប្រធានការិយាល័យ នាយកដ្ឋានសហប្រតិបត្តិការអន្តរជាតិ
៥០	លោក	នីង	គីមឌី	អនុប្រធានការិយាល័យ នាយកដ្ឋានសហប្រតិបត្តិការអន្តរជាតិ
៥១	លោក	ត្រាំ	សុខឈ្នាក់	អនុប្រធានការិយាល័យ នាយកដ្ឋានអធិការកិច្ចការងារ
៥២	លោក	ម៉ាន់	រតនា	អនុប្រធានការិយាល័យ នាយកដ្ឋានការងារកុមារ
៥៣	លោកស្រី	សេង	ដារី	អនុប្រធានការិយាល័យ នាយកដ្ឋានពេទ្យការងារ
៥៤	លោកស្រី	ម៉ាន់	សុភឈី	អនុប្រធានការិយាល័យ នាយកដ្ឋានព័ត៌មានទីផ្សារការងារ
៥៥	លោក	ឌុច	ម៉េងសេង	អនុប្រធានការិយាល័យ នាយកដ្ឋានស្តង់ដារជាតិសមត្ថភាព
៥៦	លោកស្រី	យុន	សុខស៊ីណាត់	អនុប្រធានការិយាល័យ នាយកដ្ឋានសវនកម្មផ្ទៃក្នុង
៥៧	លោក	ជា	ឧត្តី	នាយកមជ្ឈមណ្ឌល មន្ទីរការងារ និងបណ្តុះបណ្តាលវិជ្ជាជីវៈ ខេត្តកំពង់ចាម
៥៨	លោក	ឈី	ចន្ទរិទ្ធ	នាយករងមជ្ឈមណ្ឌល មន្ទីរការងារ និងបណ្តុះបណ្តាលវិជ្ជាជីវៈ ខេត្តកំពង់ឆ្នាំង
៥៩	លោក	សុខ	គុណា	នាយករងមជ្ឈមណ្ឌល មន្ទីរការងារ និងបណ្តុះបណ្តាលវិជ្ជាជីវៈ ខេត្តបាត់ដំបង
៦០	លោកស្រី	អ៊ុក	គឹមស៊ឿន	នាយិការងមជ្ឈមណ្ឌល មន្ទីរការងារ និងបណ្តុះបណ្តាលវិជ្ជាជីវៈ ខេត្តកំពង់ធំ
៦១	លោក	ទ៊ុង	ម៉ុនឡឿន	នាយករងមជ្ឈមណ្ឌល មន្ទីរការងារ និងបណ្តុះបណ្តាលវិជ្ជាជីវៈ ខេត្តប៉ៃលិន
៦២	លោក	ម៉ុត	ធីឌីន	អនុប្រធានការិយាល័យ មន្ទីរការងារ និងបណ្តុះបណ្តាលវិជ្ជាជីវៈ រាជធានីភ្នំពេញ
៦៣	លោក	ឌុន	សុភ័ក្ត្រ	អនុប្រធានការិយាល័យ មន្ទីរការងារ និងបណ្តុះបណ្តាលវិជ្ជាជីវៈ ខេត្តកណ្តាល
៦៤	លោកស្រី	សុខ	ខេង	អនុប្រធានការិយាល័យ មន្ទីរការងារ និងបណ្តុះបណ្តាលវិជ្ជាជីវៈ ខេត្តកណ្តាល
៦៥	លោក	ឈឹម	សារ៉ុម	អនុប្រធានការិយាល័យ មន្ទីរការងារ និងបណ្តុះបណ្តាលវិជ្ជាជីវៈ ខេត្តកណ្តាល
៦៦	លោក	ផា	ស្រស់ពិសី	អនុប្រធានការិយាល័យ មន្ទីរការងារ និងបណ្តុះបណ្តាលវិជ្ជាជីវៈ ខេត្តកណ្តាល
៦៧	លោក	ម៉េង	ជី	អនុប្រធានការិយាល័យ មន្ទីរការងារ និងបណ្តុះបណ្តាលវិជ្ជាជីវៈ ខេត្តកំពង់ធំ
៦៨	លោក	នួច	សុម៉ានី	អនុប្រធានការិយាល័យ មន្ទីរការងារ និងបណ្តុះបណ្តាលវិជ្ជាជីវៈ ខេត្តកំពង់ឆ្នាំង
៦៩	លោកស្រី	យោ	សុនា	អនុប្រធានការិយាល័យ មន្ទីរការងារ និងបណ្តុះបណ្តាលវិជ្ជាជីវៈ ខេត្តកំពង់ស្ពឺ
៧០	លោក	ឆេង	ជន	អនុប្រធានការិយាល័យ មន្ទីរការងារ និងបណ្តុះបណ្តាលវិជ្ជាជីវៈ ខេត្តកំពង់ស្ពឺ
៧១	លោក	ចាន់	សោភុន	នាយករងមជ្ឈមណ្ឌល មន្ទីរការងារ និងបណ្តុះបណ្តាលវិជ្ជាជីវៈ ខេត្តកំពត
៧២	លោកស្រី	ម៉ែន	សោភឿន	អនុប្រធានការិយាល័យ មន្ទីរការងារ និងបណ្តុះបណ្តាលវិជ្ជាជីវៈ ខេត្តព្រះសីហនុ
៧៣	លោក	ម៉ោង	ដារ៉ា	អនុប្រធានការិយាល័យ មន្ទីរការងារ និងបណ្តុះបណ្តាលវិជ្ជាជីវៈ រាជធានីភ្នំពេញ
៧៤	លោកស្រី	យោ	ឈឹមឈឿន	មន្ត្រី នាយកដ្ឋានពេទ្យការងារ
៧៥	លោក	តាំង	ណារិន	គ្រូបង្រៀនកម្រិតមូលដ្ឋាន វិទ្យាស្ថានបច្ចេកទេសឧស្សាហកម្ម
៧៦	លោកស្រី	ស្រាត់	ណារាត	គ្រូបង្រៀនកម្រិតបឋម វិទ្យាស្ថានពហុបច្ចេកទេសខេត្តកំពត
៧៧	លោក	ឈឹម	សុខសំបូរ	មន្ត្រី មន្ទីរការងារ និងបណ្តុះបណ្តាលវិជ្ជាជីវៈ ខេត្តកណ្តាល
៧៨	លោក	អេង	ណាវុធ	មន្ត្រី មន្ទីរការងារ និងបណ្តុះបណ្តាលវិជ្ជាជីវៈ ខេត្តកំពង់ចាម
៧៩	លោកស្រី	នុំ	សុផានី	មន្ត្រី មន្ទីរការងារ និងបណ្តុះបណ្តាលវិជ្ជាជីវៈ ខេត្តសៀមរាប
៧០	លោកស្រី	សំ	សោរតី	មន្ត្រី មន្ទីរការងារ និងបណ្តុះបណ្តាលវិជ្ជាជីវៈ ខេត្តសៀមរាប
៨១	លោកស្រី	សេង	ស៊ីនេត	មន្ត្រី មន្ទីរការងារ និងបណ្តុះបណ្តាលវិជ្ជាជីវៈ ខេត្តកំពង់ធំ
៨២	លោកស្រី	តោ	សោឃន	មន្ត្រី វិទ្យាស្ថានជាតិពាណិជ្ជសាស្ត្រ

គ-មេដាយសំរិទ្ធការងារ

១	លោក	ឡូ	គឹមថន	ប្រធានការិយាល័យ នាយកដ្ឋានព័ត៌មានទីផ្សារការងារ

p

២	លោក	ឡូន	សុឃី	ប្រធានការិយាល័យ	អគ្គាធិការដ្ឋាន
៣	លោក	ខែម	ពិសុទ្ធ	អនុប្រធានការិយាល័យ	នាយកដ្ឋានស្តង់ដារជាតិសមត្ថភាព
៤	លោកស្រី	សុក	សុផារី	អនុប្រធានការិយាល័យ	បេឡាជាតិរបបសន្តិសុខសង្គម
៥	លោកស្រី	សុខ	ពលធារ	អនុប្រធានការិយាល័យ	បេឡាជាតិរបបសន្តិសុខសង្គម
៦	លោក	ម៉ុខ	ទីយ៉ាម៉ង់	អនុប្រធានដេប៉ាតឺម៉ង់	វិទ្យាស្ថានបច្ចេកទេសឧស្សាហកម្ម
៧	លោក	ឆួក	សំឡឿន	អនុប្រធានការិយាល័យ	វិទ្យាស្ថានបច្ចេកទេសឧស្សាហកម្ម
៨	លោក	សៀង	សុខុន	អនុប្រធានការិយាល័យ	វិទ្យាស្ថានពហុបច្ចេកទេស ខេត្តបាត់ដំបង
៩	លោក	ព្រហ្ម	ពៅ	ប្រធានផ្នែក	មជ្ឈមណ្ឌលអភិវឌ្ឍន៍មុខជំនាញ កម្ពុជា-ថៃ
១០	លោក	ស្រី	អេងឃី	ប្រធានការិយាល័យ	មន្ទីរការងារ និងបណ្តុះបណ្តាលវិជ្ជាជីវៈ ខេត្តកំពង់ចាម
១១	លោក	ទិច	ចន្ថា	ប្រធានការិយាល័យ	មន្ទីរការងារ និងបណ្តុះបណ្តាលវិជ្ជាជីវៈ ខេត្តកំពង់ចាម
១២	លោក	ឈឹម	ស៊ីថន	ប្រធានការិយាល័យ	មន្ទីរការងារ និងបណ្តុះបណ្តាលវិជ្ជាជីវៈ ខេត្តបាត់ដំបង
១៣	លោក	អ៊ុន	សារ៉េត	ប្រធានការិយាល័យ	មន្ទីរការងារ និងបណ្តុះបណ្តាលវិជ្ជាជីវៈ ខេត្តព្រៃវែង
១៤	លោក	សូ	សារិទ្ធ	ប្រធានការិយាល័យ	មន្ទីរការងារ និងបណ្តុះបណ្តាលវិជ្ជាជីវៈ ខេត្តស្វាយរៀង
១៥	លោក	ស៊ឹម	សុខឡុង	ប្រធានការិយាល័យ	មន្ទីរការងារ និងបណ្តុះបណ្តាលវិជ្ជាជីវៈ ខេត្តកំពង់ឆ្នាំង
១៦	លោក	មិន	ម៉ុនឡុង	ប្រធានការិយាល័យ	មន្ទីរការងារ និងបណ្តុះបណ្តាលវិជ្ជាជីវៈ ខេត្តកំពង់ឆ្នាំង
១៧	លោក	ស៊ុន	ច័ន្ទតុលា	ប្រធានការិយាល័យ	មន្ទីរការងារ និងបណ្តុះបណ្តាលវិជ្ជាជីវៈ ខេត្តស្ទឹងត្រែង
១៨	លោកស្រី	ចណ្ណុះ	ឧដា	ប្រធានការិយាល័យ	មន្ទីរការងារ និងបណ្តុះបណ្តាលវិជ្ជាជីវៈ ខេត្តកែប
១៩	លោកស្រី	ម៉ុះ	ចាន់ថ្លា	អនុប្រធានការិយាល័យ	នាយកដ្ឋានពេទ្យការងារ
២០	លោក	សុទ្ធ	សោភ	អនុប្រធានការិយាល័យ	នាយកដ្ឋានរដ្ឋបាល និងបុគ្គលិក
២១	លោក	ឡេះ	ចំនី	អនុប្រធានការិយាល័យ	នាយកដ្ឋានផែនការ ស្ថិតិ និងនីតិកម្ម
២២	លោក	ម៉ែន	យ៉ារីម	អនុប្រធានការិយាល័យ	នាយកដ្ឋានផែនការ ស្ថិតិ និងនីតិកម្ម
២៣	លោកស្រី	ឌិច	សុផាននារ៉ាត	អនុប្រធានការិយាល័យ	នាយកដ្ឋានហិរញ្ញវត្ថុ និងទ្រព្យសម្បត្តិរដ្ឋ
២៤	លោកស្រី	ចាន់	សម្ផស្ស	អនុប្រធានការិយាល័យ	លេខាធិការដ្ឋាន នៃអគ្គនាយកដ្ឋានការងារ
២៥	លោក	អ៊ូ	អេងា	អនុប្រធានការិយាល័យ	នាយកដ្ឋានអធិការកិច្ចការងារ
២៦	លោកស្រី	រ័ត្ន	ដារ៉ាវុធ	អនុប្រធានការិយាល័យ	នាយកដ្ឋានការងារកុមារ
២៧	លោក	ឡាយ	សុវណ្ណា	អនុប្រធានការិយាល័យ	នាយកដ្ឋានការងារកុមារ
២៨	លោក	មោង	ម៉ុនថា	អនុប្រធានការិយាល័យ	នាយកដ្ឋានវិវាទការងារ
២៩	លោក	ឡុង	ដូរី	អនុប្រធានការិយាល័យ	នាយកដ្ឋានពេទ្យការងារ
៣០	លោក	ចាន់	អេងសោយ	អនុប្រធានការិយាល័យ	នាយកដ្ឋានពេទ្យការងារ
៣១	លោក	សេង	ឌី	នាយករងមជ្ឈមណ្ឌល	មន្ទីរការងារ និងបណ្តុះបណ្តាលវិជ្ជាជីវៈ ខេត្តព្រះសីហនុ
៣២	លោកស្រី	ឡេង	ធីតា	អនុប្រធានការិយាល័យ	មន្ទីរការងារ និងបណ្តុះបណ្តាលវិជ្ជាជីវៈ ខេត្តកណ្តាល
៣៣	លោក	អ៊ិន	ណារ៉ៈនារី	អនុប្រធានការិយាល័យ	មន្ទីរការងារ និងបណ្តុះបណ្តាលវិជ្ជាជីវៈ ខេត្តសៀមរាប
៣៤	លោក	សេន	ខេមរា	អនុប្រធានការិយាល័យ	មន្ទីរការងារ និងបណ្តុះបណ្តាលវិជ្ជាជីវៈ ខេត្តកំពង់ធំ
៣៥	លោក	ទិល	សត្យារិទ្ធ	អនុប្រធានការិយាល័យ	មន្ទីរការងារ និងបណ្តុះបណ្តាលវិជ្ជាជីវៈ ខេត្តកោះកុង
៣៦	លោក	សុខ	ចំរើន	អនុប្រធានការិយាល័យ	មន្ទីរការងារ និងបណ្តុះបណ្តាលវិជ្ជាជីវៈ ខេត្តកោះកុង
៣៧	លោក	ម៉េង	សុវណ្ណបញ្ញាវុធ	អនុប្រធានការិយាល័យ	មន្ទីរការងារ និងបណ្តុះបណ្តាលវិជ្ជាជីវៈ ខេត្តកោះកុង
៣៨	លោក	ថែន	សុខន	អនុប្រធានការិយាល័យ	មន្ទីរការងារ និងបណ្តុះបណ្តាលវិជ្ជាជីវៈ ខេត្តកែប
៣៩	លោក	ញ៉ាំង	សុគី	អនុប្រធានការិយាល័យ	មន្ទីរការងារ និងបណ្តុះបណ្តាលវិជ្ជាជីវៈ ខេត្តកែប
៤០	លោក	សេង	ដារ៉ា	អនុប្រធានការិយាល័យ	មន្ទីរការងារ និងបណ្តុះបណ្តាលវិជ្ជាជីវៈ រាជធានីភ្នំពេញ

៤១	លោក	អ៊ុំ	សៅវុសល	គ្រូបង្រៀនកម្រិតឧត្តម	វិទ្យាស្ថានជាតិពហុបច្ចេកទេសកម្ពុជា
៤២	លោក	ឌៀម	សុខជុម្យ	គ្រូបង្រៀនកម្រិតឧត្តម	វិទ្យាស្ថានជាតិពហុបច្ចេកទេសកម្ពុជា
៤៣	លោក	តឹម	សំបូរ	គ្រូបង្រៀនកម្រិតឧត្តម	វិទ្យាស្ថានជាតិពហុបច្ចេកទេសកម្ពុជា
៤៤	លោក	ហៀង	ស៊ីនុដ្ឋា	គ្រូបង្រៀនកម្រិតឧត្តម	វិទ្យាស្ថានជាតិពហុបច្ចេកទេសកម្ពុជា
៤៥	លោកស្រី	សេង	ទុំ	គ្រូបង្រៀនកម្រិតឧត្តម	វិទ្យាស្ថានពហុបច្ចេកទេសព្រះកុសមៈ
៤៦	លោក	នាង	ឌូនេន	គ្រូបង្រៀនកម្រិតឧត្តម	វិទ្យាស្ថានពហុបច្ចេកទេសព្រះកុសមៈ
៤៧	លោក	ត្រាំ	ឆី	គ្រូបង្រៀនកម្រិតឧត្តម	វិទ្យាស្ថានពហុបច្ចេកទេសព្រះកុសមៈ
៤៨	លោក	អិត	ចំណ្ណារិត	គ្រូបង្រៀនកម្រិតឧត្តម	វិទ្យាស្ថានពហុបច្ចេកទេសព្រះកុសមៈ
៤៩	លោក	ខិន	យ៉ត់	គ្រូបង្រៀនកម្រិតឧត្តម	វិទ្យាស្ថានពហុបច្ចេកទេសព្រះកុសមៈ
៥០	លោក	ទែន	ឈុនឈួត	គ្រូបង្រៀនកម្រិតឧត្តម	មជ្ឈមណ្ឌលអភិវឌ្ឍន៍មុខជំនាញ កម្ពុជា-ថៃ
៥១	លោក	ជា	ឈាបតី	គ្រូបង្រៀនកម្រិតឧត្តម	មជ្ឈមណ្ឌលអភិវឌ្ឍន៍មុខជំនាញ កម្ពុជា-ថៃ
៥២	លោកស្រី	ខាង	រតនា	គ្រូបង្រៀនកម្រិតឧត្តម	មជ្ឈមណ្ឌលអភិវឌ្ឍន៍សហគ្រិន កម្ពុជា-ឥណ្ឌា
៥៣	លោក	តឹម	សុខ	គ្រូបង្រៀនកម្រិតឧត្តម	មជ្ឈមណ្ឌលអភិវឌ្ឍន៍សហគ្រិន កម្ពុជា-ឥណ្ឌា
៥៤	លោក	ទាត់	ព្រំសុមិត្រា	គ្រូបង្រៀនកម្រិតឧត្តម	មជ្ឈមណ្ឌលអភិវឌ្ឍន៍សហគ្រិន កម្ពុជា-ឥណ្ឌា
៥៥	លោកស្រី	ឆំក់	ធំមី	គ្រូបង្រៀនកម្រិតឧត្តម	មជ្ឈមណ្ឌលអភិវឌ្ឍន៍សហគ្រិន កម្ពុជា-ឥណ្ឌា
៥៦	លោក	ជឹម	ចន្ថន	គ្រូបង្រៀនកម្រិតឧត្តម	វិទ្យាស្ថានបច្ចេកវិទ្យាបាត់ដំបង
៥៧	លោក	ទុំ	ពៅ	គ្រូបង្រៀនកម្រិតឧត្តម	វិទ្យាស្ថានពហុបច្ចេកទេស ខេត្តបាត់ដំបង
៥៨	លោក	ស្វ	រ៉ែន	គ្រូបង្រៀនកម្រិតឧត្តម	មន្ទីរការងារ និងបណ្តុះបណ្តាលវិជ្ជាជីវៈ ខេត្តបាត់ដំបង
៥៩	លោក	កៅ	ធឿន	គ្រូបង្រៀនកម្រិតឧត្តម	មន្ទីរការងារ និងបណ្តុះបណ្តាលវិជ្ជាជីវៈ ខេត្តប៉ៃលិន
៦០	លោក	ជា	ចូរ័ត្ត	គ្រូបង្រៀនកម្រិតឧត្តម	មន្ទីរការងារ និងបណ្តុះបណ្តាលវិជ្ជាជីវៈ ខេត្តឧត្តរមានជ័យ
៦១	លោក	អ៊ិត	សំសុចត្រា	គ្រូបង្រៀនកម្រិតឧត្តម	នាយកដ្ឋានគ្រប់គ្រងកិច្ចការអប់រំ បណ្តុះបណ្តាលបច្ចេកទេស និងវិជ្ជាជីវៈ
៦២	លោក	ឡួង	ចសិទ្ធ	គ្រូបង្រៀនកម្រិតឧត្តម	នាយកដ្ឋានគ្រប់គ្រងកិច្ចការអប់រំ បណ្តុះបណ្តាលបច្ចេកទេស និងវិជ្ជាជីវៈ
៦៣	លោក	ថង	សាម៉ុន	គ្រូបង្រៀនកម្រិតឧត្តម	នាយកដ្ឋានគ្រប់គ្រងកិច្ចការអប់រំ បណ្តុះបណ្តាលបច្ចេកទេស និងវិជ្ជាជីវៈ
៦៤	លោក	ឡាក់	ឡុង	គ្រូបង្រៀនកម្រិតឧត្តម	នាយកដ្ឋានគ្រប់គ្រងកិច្ចការអប់រំ បណ្តុះបណ្តាលបច្ចេកទេស និងវិជ្ជាជីវៈ
៦៥	លោក	ស្រាត់	ទូច	គ្រូបង្រៀនកម្រិតមូលដ្ឋាន	វិទ្យាស្ថានពហុបច្ចេកទេសព្រះកុសមៈ
៦៦	លោក	សាំ	ចាំង	គ្រូបង្រៀនកម្រិតមូលដ្ឋាន	វិទ្យាស្ថានពហុបច្ចេកទេសព្រះកុសមៈ
៦៧	លោក	ម៉ុន	សុខសិទ្ធ	គ្រូបង្រៀនកម្រិតមូលដ្ឋាន	វិទ្យាស្ថានពហុបច្ចេកទេសព្រះកុសមៈ
៦៨	លោក	រស់	រក្សា	គ្រូបង្រៀនកម្រិតមូលដ្ឋាន	វិទ្យាស្ថានពហុបច្ចេកទេសព្រះកុសមៈ
៦៩	លោក	សោម	ចាន់ដន	គ្រូបង្រៀនកម្រិតមូលដ្ឋាន	វិទ្យាស្ថានជាតិបណ្តុះបណ្តាលបច្ចេកទេស
៧០	លោក	ឡឿន	សុខណ្ណា	គ្រូបង្រៀនកម្រិតមូលដ្ឋាន	មជ្ឈមណ្ឌលអភិវឌ្ឍន៍មុខជំនាញ កម្ពុជា-ថៃ
៧១	លោក	ឡុង	តារ៉ា	គ្រូបង្រៀនកម្រិតមូលដ្ឋាន	វិទ្យាស្ថានបច្ចេកទេសឧស្សាហកម្ម
៧២	លោក	សយ	ឫទ្ធី	គ្រូបង្រៀនកម្រិតមូលដ្ឋាន	វិទ្យាស្ថានបច្ចេកវិទ្យាបាត់ដំបង
៧៣	លោកស្រី	ពាញ	សារុំ	គ្រូបង្រៀនកម្រិតមូលដ្ឋាន	មន្ទីរការងារ និងបណ្តុះបណ្តាលវិជ្ជាជីវៈ ខេត្តព្រៃវែង
៧៤	លោក	វណ្ណា	សុតា	គ្រូបង្រៀនកម្រិតមូលដ្ឋាន	មន្ទីរការងារ និងបណ្តុះបណ្តាលវិជ្ជាជីវៈ ខេត្តតាកែវ
៧៥	លោក	ពុន	សំណេត	គ្រូបង្រៀនកម្រិតមូលដ្ឋាន	មន្ទីរការងារ និងបណ្តុះបណ្តាលវិជ្ជាជីវៈ ខេត្តស្វាយរៀង
៧៦	លោកស្រី	ពុស្រេង	ស៊ីធី	គ្រូបង្រៀនកម្រិតមូលដ្ឋាន	មន្ទីរការងារ និងបណ្តុះបណ្តាលវិជ្ជាជីវៈ ខេត្តពោធិ៍សាត់
៧៧	លោក	ទេង	ស្រីសុខ	គ្រូបង្រៀនកម្រិតឧត្តម	មន្ទីរការងារ និងបណ្តុះបណ្តាលវិជ្ជាជីវៈ ខេត្តកំពង់ស្ពឺ
៧៨	លោក	យ៉ែម	ឃុន	គ្រូបង្រៀនកម្រិតមូលដ្ឋាន	មន្ទីរការងារ និងបណ្តុះបណ្តាលវិជ្ជាជីវៈ ខេត្តរតនគិរី
៧៩	លោក	ឡុង	សុធន	គ្រូបង្រៀនកម្រិតមូលដ្ឋាន	មន្ទីរការងារ និងបណ្តុះបណ្តាលវិជ្ជាជីវៈ ខេត្តរតនគិរី

p

៨០	លោក	ម៉ម	ចាន់	គ្រូបង្រៀនកម្រិតមូលដ្ឋាន	មន្ទីរការងារ និងបណ្តុះបណ្តាលវិជ្ជាជីវៈ ខេត្តបន្ទាយមានជ័យ
៨១	លោក	អ៊ិន	តារុន	គ្រូបង្រៀនកម្រិតមូលដ្ឋាន	មន្ទីរការងារ និងបណ្តុះបណ្តាលវិជ្ជាជីវៈ ខេត្តស្ទឹងត្រែង
៨២	លោក	និត្យ	ចាន់ឌារា	គ្រូបង្រៀនកម្រិតមូលដ្ឋាន	មន្ទីរការងារ និងបណ្តុះបណ្តាលវិជ្ជាជីវៈ ខេត្តកែប
៨៣	លោកស្រី	ឧក	ចេដ្ឋា	គ្រូបង្រៀនកម្រិតបឋម	វិទ្យាស្ថានជាតិបណ្តុះបណ្តាលបច្ចេកទេស
៨៤	លោកស្រី	ចាន់	រតនា	គ្រូបង្រៀនកម្រិតបឋម	វិទ្យាស្ថានបច្ចេកវិទ្យាបាត់ដំបង
៨៥	លោកស្រី	សុខ	ម៉ុនឈាង	គ្រូបង្រៀនកម្រិតបឋម	វិទ្យាស្ថានបច្ចេកវិទ្យាបាត់ដំបង
៨៦	លោក	ចន្ថា	ស៊ីវ៉ិឆេង	គ្រូបង្រៀនកម្រិតបឋម	វិទ្យាស្ថានបច្ចេកវិទ្យាបាត់ដំបង
៨៧	លោកស្រី	យឿង	ណយម្រ៉ុន	គ្រូបង្រៀនកម្រិតបឋម	មន្ទីរការងារ និងបណ្តុះបណ្តាលវិជ្ជាជីវៈ ខេត្តតាកែវ
៨៨	លោក	នួន	យុទ្ធារ៉ា	មន្ត្រី	នាយកដ្ឋានរដ្ឋបាល និងបុគ្គលិក
៨៩	លោក	អ៊ុក	សុផល	មន្ត្រី	នាយកដ្ឋានរដ្ឋបាល និងបុគ្គលិក
៩០	លោក	ផល	ចន្ទសេរិទ្ធ	មន្ត្រី	វិទ្យាស្ថានជាតិពហុបច្ចេកទេសកម្ពុជា
៩១	លោក	ម៉ៅ	សុជាតា	មន្ត្រី	នាយកដ្ឋានមុខរបរ និងហត្ថពលកម្ម
៩២	លោក	ឆៃហាត	សុតាន់	មន្ត្រី	នាយកដ្ឋានមុខរបរ និងហត្ថពលកម្ម
៩៣	លោក	ជី	គឹមហ៊ាន	មន្ត្រី	នាយកដ្ឋានមុខរបរ និងហត្ថពលកម្ម
៩៤	លោក	ឈាង	ចន្ថា	មន្ត្រី	លេខាធិការដ្ឋាន នៃអគ្គនាយក អប់រំ បណ្តុះបណ្តាលបច្ចេកទេស និងវិជ្ជាជីវៈ
៩៥	លោក	ចាន់	តត្តី	មន្ត្រី	លេខាធិការដ្ឋាន នៃអគ្គនាយក អប់រំ បណ្តុះបណ្តាលបច្ចេកទេស និងវិជ្ជាជីវៈ
៩៦	លោកស្រី	សួន	សូរី	មន្ត្រី	នាយកដ្ឋានគ្រប់គ្រងកិច្ចការអប់រំ បណ្តុះបណ្តាលបច្ចេកទេស និងវិជ្ជាជីវៈ
៩៧	លោកស្រី	ជួប	សារុន	មន្ត្រី	នាយកដ្ឋានព័ត៌មានទីផ្សារការងារ
៩៨	លោក	ជុំ	ឆំតឹន	មន្ត្រី	នាយកដ្ឋានសវនកម្មផ្ទៃក្នុង
៩៩	លោកស្រី	ស្រី	សារ៉ែម	មន្ត្រី	បេឡាជាតិរបបសន្តិសុខសង្គម
១០០	លោកស្រី	ស្រី	សារ៉េន	មន្ត្រី	បេឡាជាតិរបបសន្តិសុខសង្គម
១០១	លោក	ឆី	គីឆាយ	មន្ត្រី	បេឡាជាតិរបបសន្តិសុខសង្គម
១០២	លោក	នេង	សុចន្ធា	មន្ត្រី	បេឡាជាតិរបបសន្តិសុខសង្គម
១០៣	លោក	ម៉ុក	សាម៉ុល	មន្ត្រី	បេឡាជាតិរបបសន្តិសុខសង្គម
១០៤	លោក	អ៊ិន	សារួន	មន្ត្រី	វិទ្យាស្ថានពហុបច្ចេកទេសព្រះកុសមៈ
១០៥	លោក	ម៉ក់	កែវរតនៈ	មន្ត្រី	វិទ្យាស្ថានជាតិពាណិជ្ជសាស្ត្រ
១០៦	លោក	សូត	សុខផល	មន្ត្រី	វិទ្យាស្ថានជាតិពាណិជ្ជសាស្ត្រ
១០៧	លោកស្រី	សុខ	ចាន់ផល្លីន	មន្ត្រី	វិទ្យាស្ថានបច្ចេកទេសឧស្សាហកម្ម
១០៨	លោកស្រី	សាន	សុធារី	មន្ត្រី	វិទ្យាស្ថានបច្ចេកទេសឧស្សាហកម្ម
១០៩	លោក	នូ	សំណាង	មន្ត្រី	សាលាមធ្យមសិក្សាបច្ចេកទេស ហ្ស៊ី វ៉ៃ សេ
១១០	លោក	ហ៊ុយ	សុខហេង	មន្ត្រី	សាលាមធ្យមសិក្សាបច្ចេកទេស ហ្ស៊ី វ៉ៃ សេ
១១១	លោក	ឃួន	សុចន្ថារ៉ា	មន្ត្រី	ទីភ្នាក់ងារជាតិមុខរបរ និងការងារ
១១២	លោក	និន	ចាន់តី	មន្ត្រី	មន្ទីរការងារ និងបណ្តុះបណ្តាលវិជ្ជាជីវៈ ខេត្តកណ្តាល
១១៣	លោក	ចន	អក្ខរា	មន្ត្រី	មន្ទីរការងារ និងបណ្តុះបណ្តាលវិជ្ជាជីវៈ ខេត្តបាត់ដំបង
១១៤	លោក	ចិន	សុភុន	មន្ត្រី	មន្ទីរការងារ និងបណ្តុះបណ្តាលវិជ្ជាជីវៈ ខេត្តបាត់ដំបង
១១៥	លោក	ម៉ុយ	សំរ៉ុង	មន្ត្រី	មន្ទីរការងារ និងបណ្តុះបណ្តាលវិជ្ជាជីវៈ ខេត្តបាត់ដំបង
១១៦	លោក	សួរ	សាន	មន្ត្រី	មន្ទីរការងារ និងបណ្តុះបណ្តាលវិជ្ជាជីវៈ ខេត្តបាត់ដំបង
១១៧	លោក	ឈាម	យឿន	មន្ត្រី	មន្ទីរការងារ និងបណ្តុះបណ្តាលវិជ្ជាជីវៈ ខេត្តកំពង់ធំ
១១៨	លោក	ឡាយ	ឧត្តី	មន្ត្រី	មន្ទីរការងារ និងបណ្តុះបណ្តាលវិជ្ជាជីវៈ ខេត្តតាកែវ

p

១១៩	លោក	ទុំ	ថា	មន្ត្រី	មន្ទីរការងារ និងបណ្តុះបណ្តាលវិជ្ជាជីវៈ ខេត្តស្វាយរៀង
១២០	លោកស្រី	អ៊ុន	សុខគេច	មន្ត្រី	មន្ទីរការងារ និងបណ្តុះបណ្តាលវិជ្ជាជីវៈ ខេត្តពោធិ៍សាត់
១២១	លោក	សាន	ស៊ីធឿន	មន្ត្រី	មន្ទីរការងារ និងបណ្តុះបណ្តាលវិជ្ជាជីវៈ ខេត្តបន្ទាយមានជ័យ

មាត្រា ២.-

រដ្ឋមន្ត្រីទទួលបន្ទុកទីស្តីការគណៈរដ្ឋមន្ត្រី និង រដ្ឋមន្ត្រីក្រសួងការងារ និងបណ្តុះបណ្តាលវិជ្ជាជីវៈ ត្រូវអនុវត្តអនុក្រឹត្យនេះ អោយទទួលបានលទ្ធផលល្អ ។

រាជធានីភ្នំពេញ ថ្ងៃទី [illegible] ខែ [illegible] ឆ្នាំ ២០១២

នាយករដ្ឋមន្ត្រី

សម្តេចអគ្គមហាសេនាបតីតេជោ ហ៊ុន សែន

កន្លែងទទួល:
- -ក្រសួងព្រះបរមរាជវាំង
- -អគ្គលេខាធិការដ្ឋានព្រឹទ្ធសភា
- -អគ្គលេខាធិការដ្ឋានរដ្ឋសភា
- -អគ្គលេខាធិការរាជរដ្ឋាភិបាល
- -ខុទ្ទកាល័យសម្តេចនាយករដ្ឋមន្ត្រី
- -ដូចមាត្រា១ និងមាត្រា២
- -រាជកិច្ច
- -ឯកសារ-កាលប្បវត្តិ

p

ព្រះរាជាណាចក្រកម្ពុជា
ជាតិ សាសនា ព្រះមហាក្សត្រ

រាជរដ្ឋាភិបាលកម្ពុជា

លេខ: ៦៧៧ អនក្រ.បក

អនុក្រឹត្យ
ស្តីពីការជូនមេដាយមុនីសារាភ័ណ្ឌ

រាជរដ្ឋាភិបាល

-បានឃើញរដ្ឋធម្មនុញ្ញ នៃព្រះរាជាណាចក្រកម្ពុជា
-បានឃើញព្រះរាជក្រឹត្យ លេខ នស/រកត/០៩០៨/១០៥៥ ចុះថ្ងៃទី ២៥ ខែ កញ្ញា ឆ្នាំ ២០០៨ ស្តីពីការតែងតាំងរាជរដ្ឋាភិបាល នៃព្រះរាជាណាចក្រកម្ពុជា
-បានឃើញព្រះរាជក្រម លេខ ០២/នស/៩៤ ចុះថ្ងៃទី ២០ ខែ កក្កដា ឆ្នាំ ១៩៩៤ ដែលប្រកាសអោយប្រើច្បាប់ស្តីពីការរៀបចំ និងការប្រព្រឹត្តទៅ នៃគណៈរដ្ឋមន្ត្រី
-បានឃើញព្រះរាជក្រឹត្យ លេខ ជស/រកត/១០៩៥/០១ ចុះថ្ងៃទី០៥ ខែ តុលា ឆ្នាំ ១៩៩៥ ស្តីពីការបង្កើត និងប្រើប្រាស់គ្រឿងឥស្សរិយយស នៃព្រះរាជាណាចក្រកម្ពុជា
-តាមសំណើរបស់អភិបាលនៃគណៈអភិបាលខេត្តព្រៃវែង

សម្រេច

មាត្រា ១.-

ត្រូវបានបំពាក់ **មេដាយមុនីសារាភ័ណ្ឌ** តាមលំដាប់ថ្នាក់ ប្រគេននិងជូនសប្បុរសជន ចំនួន០៧រូប ដែលបានបរិច្ចាគធនធានផ្ទាល់ខ្លួន ដើម្បីជួយកសាងអភិវឌ្ឍន៍សមិទ្ធផលនានា ក្នុងវិស័យសង្គមកិច្ច និងវិស័យព្រះពុទ្ធសាសនា មាន ព្រះវិហារ ឧបដ្ឋានសាលា របងវត្ត កុដិ ស្ថិតនៅវត្តព្រៃទឹង ឃុំព្រៃទឹង ស្រុកស៊ីធរកណ្តាល ខេត្តព្រៃវែង ដូចមានរាយព្រះនាមនិងនាមខាងក្រោម ៖

ក-មេដាយមុនីសារាភ័ណ្ឌ ថ្នាក់ ធិបឌិន្ទ:

-ព្រះគ្រូ	ឆឿន	សុចាត	ចៅអធិការវត្តព្រៃទឹង ឃុំព្រៃទឹង

ខ-មេដាយមុនីសារាភ័ណ្ឌ ថ្នាក់ សេនា:

១-លោក	អ៊ឹម	តាន់សុផល	អភិបាលរងខេត្តបន្ទាយមានជ័យ
២-ឯកឧត្តមឧត្តមសេនីយ៍ឯក	ខេង	សុមេធ	អគ្គលេខ ០៧២៧១ អគ្គស្នងការរងនគរបាលជាតិ

គ-មេដាយមុនីសារាភ័ណ្ឌ ថ្នាក់ អស្សឫទ្ធិ:

១-លោក	ចំនួ	ម៉េង	សប្បុរសជននៅខេត្តបន្ទាយមានជ័យ
២-ឧបាសក	កែវ	គីម	សប្បុរសជននៅរាជធានីភ្នំពេញ
៣-លោក	ឈី	គីរម្យ	សប្បុរសជននៅស្រុកអូរាំងឪ ខេត្តកំពង់ចាម
៤-លោកព្រិន្ទបាលទោ	ទៅ	សាទឿន	អគ្គលេខ ៦០០៣៤ មន្ត្រីនគរបាលនាយកដ្ឋានអាវុធជាតិផ្ទុះ ក្រសួងមហាផ្ទៃ

មាត្រា ២.-

រដ្ឋមន្ត្រីទទួលបន្ទុកទីស្តីការគណៈរដ្ឋមន្ត្រី រដ្ឋមន្ត្រីក្រសួងមហាផ្ទៃ និងអភិបាលនៃគណៈអភិបាលខេត្តព្រៃវែង ត្រូវអនុវត្តអនុក្រឹត្យនេះ អោយទទួលបានលទ្ធផលល្អ ។

រាជធានីភ្នំពេញ ថ្ងៃទី [illegible] ខែ មិថុនា ឆ្នាំ ២០១២

នាយករដ្ឋមន្ត្រី

សម្តេចអគ្គមហាសេនាបតីតេជោ ហ៊ុន សែន

កន្លែងទទួល:
-ក្រសួងព្រះបរមរាជវាំង
-អគ្គលេខាធិការដ្ឋានព្រឹទ្ធសភា
-អគ្គលេខាធិការដ្ឋានរដ្ឋសភា
-អគ្គលេខាធិការរាជរដ្ឋាភិបាល
-ខុទ្ទកាល័យសម្តេចនាយករដ្ឋមន្ត្រី
-ដូចមាត្រា១ និងមាត្រា២
-រាជកិច្ច
-ឯកសារ-កាលប្បវត្តិ

p

ព្រះរាជាណាចក្រកម្ពុជា

ជាតិ សាសនា ព្រះមហាក្សត្រ

រាជរដ្ឋាភិបាលកម្ពុជា

លេខ: ៧៨៤ អនក្រ.បក

អនុក្រឹត្យ
ស្តីពីការជូនមេដាយស្ថាបនាជាតិ

រាជរដ្ឋាភិបាល

-បានឃើញរដ្ឋធម្មនុញ្ញ នៃព្រះរាជាណាចក្រកម្ពុជា

-បានឃើញព្រះរាជក្រឹត្យ លេខ នស/រកត/០៩០៨/១០៥៥ ចុះថ្ងៃទី ២៥ ខែ កញ្ញា ឆ្នាំ ២០០៨ ស្តីពីការតែងតាំងរាជរដ្ឋាភិបាល នៃព្រះរាជាណាចក្រកម្ពុជា

-បានឃើញព្រះរាជក្រម លេខ ០២/នស/៩៤ ចុះថ្ងៃទី ២០ ខែ កក្កដា ឆ្នាំ ១៩៩៤ ដែលប្រកាសអោយប្រើច្បាប់ស្តីពីការរៀបចំ និងការប្រព្រឹត្តទៅ នៃគណៈរដ្ឋមន្ត្រី

-បានឃើញព្រះរាជក្រឹត្យ លេខ ជស/រកត/១០៩៥/០១ ចុះថ្ងៃទី ០៥ ខែ តុលា ឆ្នាំ ១៩៩៥ ស្តីពីការបង្កើត និងប្រើប្រាស់គ្រឿងឥស្សរិយយស នៃព្រះរាជាណាចក្រកម្ពុជា

-តាមសំណើរបស់អភិបាលនៃគណៈអភិបាលខេត្តព្រៃវែង

សម្រេច

មាត្រា ១.-

ត្រូវបានបំពាក់ មេដាយមាសស្ថាបនាជាតិ ប្រគេននិងជូនសប្បុរសជន ចំនួន១៣រូប ដែលបានបរិច្ចាគធនធានផ្ទាល់ខ្លួន ដើម្បីជួយកសាងអភិវឌ្ឍន៍សមិទ្ធផលនានា ក្នុងវិស័យសង្គមកិច្ច និងវិស័យព្រះពុទ្ធសាសនា មានព្រះវិហារ ឧបដ្ឋានសាលា របងវត្ត កុដិ ស្ថិតនៅវត្តព្រៃទឹង ឃុំព្រៃទឹង ស្រុកស៊ីធរកណ្តាល ខេត្តព្រៃវែង ដូចមានរាយព្រះនាមនិងនាមខាងក្រោម ៖

១-ព្រះភិក្ខុ ឆោយ ស៊ិន គ្រូសូត្រស្តាំ គង់នៅវត្តព្រៃទឹង
២-ឧបាសិកា គីម ហោ សប្បុរសជននៅរាជធានីភ្នំពេញ
៣-ឧបាសិកា គីម ស្រ៊ន់ សប្បុរសជននៅរាជធានីភ្នំពេញ
៤-លោក ឌុន សុគំណា សប្បុរសជននៅរាជធានីភ្នំពេញ
៥-លោក គីម អ៊ុត សប្បុរសជននៅឃុំស្វាយជ្រុំ ស្រុកខ្សាច់កណ្តាល ខេត្តកណ្តាល
៦-ឧបាសក សួស សឿន អាចារ្យវត្តព្រៃទឹង
៧-ឧបាសក យ៉ាន ឌុល អាចារ្យវត្តព្រៃទឹង
៨-ឧបាសក សុខ ឡុញ អាចារ្យវត្តព្រៃទឹង
៩-ឧបាសក ស្រ៊ី អ៊ិន គណៈកម្មការវត្តព្រៃទឹង
១០-ឧបាសក ស៊ុមន៍ ស៊ិន់ គណៈកម្មការវត្តព្រៃទឹង
១១-ឧបាសក ព្រាប ឡាញ់ គណៈកម្មការវត្តព្រៃទឹង
១២-ឧបាសក កែវ អាន់ គណៈកម្មការវត្តព្រៃទឹង
១៣-ឧបាសក ហ៊ឹម ខៀវ គណៈកម្មការវត្តព្រៃទឹង

មាត្រា ២.-

រដ្ឋមន្ត្រីទទួលបន្ទុកទីស្តីការគណៈរដ្ឋមន្ត្រី រដ្ឋមន្ត្រីក្រសួងមហាផ្ទៃ និងអភិបាលនៃគណៈអភិបាលខេត្តព្រៃវែង ត្រូវអនុវត្តអនុក្រឹត្យនេះ អោយទទួលបានលទ្ធផលល្អ ។

រាជធានីភ្នំពេញ ថ្ងៃទី ០៧ ខែ មិថុនា ឆ្នាំ ២០១២

នាយករដ្ឋមន្ត្រី

សម្តេចអគ្គមហាសេនាបតីតេជោ ហ៊ុន សែន

កន្លែងទទួល:
-ក្រសួងព្រះបរមរាជវាំង
-អគ្គលេខាធិការដ្ឋានព្រឹទ្ធសភា
-អគ្គលេខាធិការដ្ឋានរដ្ឋសភា
-អគ្គលេខាធិការរាជរដ្ឋាភិបាល
-ខុទ្ទកាល័យសម្តេចនាយករដ្ឋមន្ត្រី
-ដូចមាត្រា១ និងមាត្រា២
-រាជកិច្ច
-ឯកសារ-កាលប្បវត្តិ

p

ព្រះរាជាណាចក្រកម្ពុជា

ជាតិ សាសនា ព្រះមហាក្សត្រ

រាជរដ្ឋាភិបាលកម្ពុជា

លេខ: [illegible] អនក្រ.បក

អនុក្រឹត្យ
ស្តីពីការផ្តល់មេដាយការងារ

រាជរដ្ឋាភិបាល

-បានឃើញរដ្ឋធម្មនុញ្ញ នៃព្រះរាជាណាចក្រកម្ពុជា

-បានឃើញព្រះរាជក្រឹត្យ លេខ នស/រកត/០៩០៨/១០៥៥ ចុះថ្ងៃទី ២៥ ខែ កញ្ញា ឆ្នាំ ២០០៨ ស្តីពីការតែងតាំងរាជរដ្ឋាភិបាល នៃព្រះរាជាណាចក្រកម្ពុជា

-បានឃើញព្រះរាជក្រម លេខ ០២/នស/៩៤ ចុះថ្ងៃទី ២០ ខែ កក្កដា ឆ្នាំ ១៩៩៤ ដែលប្រកាស អោយប្រើច្បាប់ស្តីពីការរៀបចំ និងការប្រព្រឹត្តទៅ នៃគណៈរដ្ឋមន្ត្រី

-បានឃើញព្រះរាជក្រឹត្យ លេខ ជស/រកត/១០៩៥/០១ ចុះថ្ងៃទី ០៥ ខែ តុលា ឆ្នាំ ១៩៩៥ ស្តីពីការ បង្កើត និងប្រើប្រាស់គ្រឿងឥស្សរិយយស នៃព្រះរាជាណាចក្រកម្ពុជា

-តាមសំណើរបស់អភិបាលនៃគណៈអភិបាលខេត្តព្រៃវែង

សម្រេច

មាត្រា ១.-

ត្រូវបានបំពាក់ **មេដាយមាសការងារ** ជូនមន្ត្រីរាជការ និងមន្ត្រីនគរបាល ខេត្តព្រៃវែង ចំនួន១២រូប ដែលមាន ស្នាដៃរួមចូលរួមចំណែកក្នុងការកសាងអភិវឌ្ឍន៍សមិទ្ធផលនានា ក្នុងវិស័យសង្គមកិច្ច និងវិស័យព្រះពុទ្ធសាសនា មាន ព្រះវិហារ ឧបដ្ឋានសាលា របងវត្ត កុដិ ស្ថិតនៅវត្តព្រៃទឹង ឃុំព្រៃទឹង ស្រុកស៊ីធរកណ្តាល ខេត្តព្រៃវែង ដូចមានរាយ នាមខាងក្រោម ៖

១-លោក	ខួន ទូ	ប្រធានការិយាល័យអប់រំ យុវជន និងកីឡា ស្រុកស៊ីធរកណ្តាល
២-លោកអនុសេនីយ៍ឯក នុត	ម៉ុនធឿន	អត្តលេខ ០៨៦៩៩ អធិការរងនគរបាលក្រុងព្រៃវែង
៣-លោកអនុសេនីយ៍ឯក ខៀវ	ស៊ុនដារា	អត្តលេខ០០៦៥៩៣ នាយរងផ្នែកនាយកដ្ឋានព្រំដែនទឹក ក្រសួងមហាផ្ទៃ
៤-លោកអនុសេនីយ៍ទោ ឡុង	ម៉ុនធឿន	អត្តលេខ ១៣៧៩៥ អធិការរងនគរបាល ស្រុកស៊ីធរកណ្តាល
៥-លោក	ពាំ ស៊ា	មេឃុំព្រៃទឹង ស្រុកស៊ីធរកណ្តាល
៦-លោកអនុសេនីយ៍ទោ អ៊ុំ	ជ័រ	អត្តលេខ ៣៦៥៩៣ មន្ត្រីនគរបាល នៃស្នងការដ្ឋាននគរបាលខេត្តព្រៃវែង
៧-លោកអនុសេនីយ៍ត្រី ស៊ីលីន	ចន្ទ	អត្តលេខ ៥០៤៩៤ មន្ត្រីនគរបាល នៃស្នងការដ្ឋាននគរបាលខេត្តព្រៃវែង
៨-លោកស្រី	ធី ធុយ	ប្រធានការិយាល័យអភិវឌ្ឍន៍ជនបទ ស្រុកស៊ីធរកណ្តាល
៩-លោក	សំ សារិទ្ធ	ប្រធានការិយាល័យវប្បធម៌ និងវិចិត្រសិល្បៈ
១០-លោក	ស៊ីក ធី	អនុប្រធានអប់រំ យុវជន និងកីឡា ស្រុកស៊ីធរកណ្តាល
១១-លោក	ហ៊ី ម៉ារ៉ន	ស្មៀនឃុំព្រៃទឹង ស្រុកស៊ីធរកណ្តាល
១២-លោក	ខួត ធឿន	មេភូមិព្រៃទឹង ឃុំព្រៃទឹង ស្រុកស៊ីធរកណ្តាល

មាត្រា ២.-

រដ្ឋមន្ត្រីទទួលបន្ទុកទីស្តីការគណៈរដ្ឋមន្ត្រី រដ្ឋមន្ត្រីក្រសួងមហាផ្ទៃ និងអភិបាលនៃគណៈអភិបាលខេត្តព្រៃវែង ត្រូវ អនុវត្តអនុក្រឹត្យនេះ អោយទទួលបានលទ្ធផលល្អ ។

រាជធានីភ្នំពេញ ថ្ងៃទី [illegible] ខែ [illegible] ឆ្នាំ ២០១២

កន្លែងទទួល:

-ក្រសួងព្រះបរមរាជវាំង
-អគ្គលេខាធិការដ្ឋានព្រឹទ្ធសភា
-អគ្គលេខាធិការដ្ឋានរដ្ឋសភា
-អគ្គលេខាធិការរាជរដ្ឋាភិបាល
-ខុទ្ទកាល័យសម្តេចនាយករដ្ឋមន្ត្រី
-ដូចមាត្រា១ និងមាត្រា២
-រាជកិច្ច
-ឯកសារ-កាលប្បវត្តិ

សម្តេចអគ្គមហាសេនាបតីតេជោ ហ៊ុន សែន

p

ព្រះរាជាណាចក្រកម្ពុជា

ជាតិ សាសនា ព្រះមហាក្សត្រ

រាជរដ្ឋាភិបាលកម្ពុជា

លេខ: ៦៤០ អនក្រ.បក

អនុក្រឹត្យ
ស្តីពីការជូនមេដាយមុនីសារាភ័ណ្ឌ

រាជរដ្ឋាភិបាល

-បានឃើញរដ្ឋធម្មនុញ្ញ នៃព្រះរាជាណាចក្រកម្ពុជា
-បានឃើញព្រះរាជក្រឹត្យ លេខ នស/រកត/០៩០៨/១០៥៥ ចុះថ្ងៃទី ២៥ ខែ កញ្ញា ឆ្នាំ ២០០៨ ស្តីពីការតែងតាំងរាជរដ្ឋាភិបាល នៃព្រះរាជាណាចក្រកម្ពុជា
-បានឃើញព្រះរាជក្រម លេខ ០២/នស/៩៤ ចុះថ្ងៃទី ២០ ខែ កក្កដា ឆ្នាំ ១៩៩៤ ដែលប្រកាសអោយប្រើច្បាប់ស្តីពីការរៀបចំ និងការប្រព្រឹត្តទៅ នៃគណៈរដ្ឋមន្ត្រី
-បានឃើញព្រះរាជក្រឹត្យ លេខ ជស/រកត/១០៩៥/០១ ចុះថ្ងៃទី០៥ ខែ តុលា ឆ្នាំ ១៩៩៥ ស្តីពីការបង្កើត និងប្រើប្រាស់គ្រឿងឥស្សរិយយស នៃព្រះរាជាណាចក្រកម្ពុជា
-តាមសំណើរបស់អភិបាលនៃគណៈអភិបាលខេត្តកំពង់ធំ

សម្រេច

មាត្រា ១.

ត្រូវបានបំពាក់ **មេដាយមុនីសារាភ័ណ្ឌ** តាមលំដាប់ថ្នាក់ ប្រគេននិងជូនសប្បុរសជន ចំនួន០៣រូប ដែលមានសទ្ធាជ្រះថ្លាបានចំណាយធនធានចូលរួមចំណែកក្នុងការកសាងសមិទ្ធផលនានាជាច្រើន ដើម្បីលើកស្ទួយវិស័យព្រះពុទ្ធសាសនា មានព្រះវិហារ កុដិ សាលាឆាន់ សាលាបុណ្យ របង សាលាបាលី ខ្លោងទ្វារ ផ្លូវចូលនិងចាក់ដីក្នុងវត្ត ស្ថិតនៅវត្តឥន្ទ្រីយ៍សំវរៈ សង្កាត់ព្រៃតាហ៊ូ ក្រុងស្ទឹងសែន ខេត្តកំពង់ធំ ដូចមានរាយព្រះនាមនិងនាមខាងក្រោម ៖

ក-មេដាយមុនីសារាភ័ណ្ឌ ថ្នាក់ ធិបឌិន្ទ:

-លោក ជា អ៊ី សប្បុរសជន ថវិកាចំនួន ៦៥.៣៧៥ ដុល្លារ

ខ-មេដាយមុនីសារាភ័ណ្ឌ ថ្នាក់ សេនា:

១-ព្រះតេជគុណទិត ញឹម បច្ច័យចំនួន ២៥.៨៥៣ ដុល្លារ
២-លោក ឈាង ឈួន សប្បុរសជន ថវិកាចំនួន ២៤.៧១៧ ដុល្លារ

មាត្រា ២.

រដ្ឋមន្ត្រីទទួលបន្ទុកទីស្តីការគណៈរដ្ឋមន្ត្រី រដ្ឋមន្ត្រីក្រសួងមហាផ្ទៃ និងអភិបាលនៃគណៈអភិបាលខេត្តកំពង់ធំ ត្រូវអនុវត្តអនុក្រឹត្យនេះ អោយទទួលបានលទ្ធផលល្អ ។

ធ្វើនៅភ្នំពេញ, ថ្ងៃទី ១៤ ខែ មិថុនា ឆ្នាំ ២០១២
នាយករដ្ឋមន្ត្រី

សម្តេចអគ្គមហាសេនាបតីតេជោ ហ៊ុន សែន

កន្លែងទទួល:
-ក្រសួងព្រះបរមរាជវាំង
-អគ្គលេខាធិការដ្ឋានព្រឹទ្ធសភា
-អគ្គលេខាធិការដ្ឋានរដ្ឋសភា
-អគ្គលេខាធិការរាជរដ្ឋាភិបាល
-ខុទ្ទកាល័យសម្តេចនាយករដ្ឋមន្ត្រី
-ដូចមាត្រា១ និងមាត្រា២
-រាជកិច្ច
ឯកសារ កាលប្បវត្តិ

p

ព្រះរាជាណាចក្រកម្ពុជា

ជាតិ សាសនា ព្រះមហាក្សត្រ

រាជរដ្ឋាភិបាលកម្ពុជា

លេខៈ ៦៩១ អនក្រ.បក

អនុក្រឹត្យ

ស្តីពីការជូនមេដាយស្ថាបនាជាតិ

រាជរដ្ឋាភិបាល

-បានឃើញរដ្ឋធម្មនុញ្ញ នៃព្រះរាជាណាចក្រកម្ពុជា

-បានឃើញព្រះរាជក្រឹត្យ លេខ នស/រកត/០៩០៨/១០៥៥ ចុះថ្ងៃទី ២៥ ខែ កញ្ញា ឆ្នាំ ២០០៨ ស្តីពីការតែងតាំងរាជរដ្ឋាភិបាល នៃព្រះរាជាណាចក្រកម្ពុជា

-បានឃើញព្រះរាជក្រម លេខ ០២/នស/៩៤ ចុះថ្ងៃទី ២០ ខែ កក្កដា ឆ្នាំ ១៩៩៤ ដែលប្រកាសអោយប្រើច្បាប់ស្តីពីការរៀបចំ និងការប្រព្រឹត្តទៅ នៃគណៈរដ្ឋមន្ត្រី

-បានឃើញព្រះរាជក្រឹត្យ លេខ ជស/រកត/១០៩៥/០១ ចុះថ្ងៃទី០៥ ខែ តុលា ឆ្នាំ ១៩៩៥ ស្តីពីការបង្កើត និងប្រើប្រាស់គ្រឿងឥស្សរិយយស នៃព្រះរាជាណាចក្រកម្ពុជា

-តាមសំណើរបស់អភិបាលនៃគណៈអភិបាលខេត្តកំពង់ធំ

សម្រេច

មាត្រា ១.-

ត្រូវបានបំពាក់ **មេដាយមាសស្ថាបនាជាតិ** ប្រគេននិងជូនសប្បុរសជន ចំនួន០៤រូប ដែលមានសទ្ធាជ្រះថ្លាបានចំណាយធនធានចូលរួមចំណែកក្នុងការកសាងសមិទ្ធផលនានាជាច្រើន ដើម្បីលើកស្ទួយវិស័យព្រះពុទ្ធសាសនា មាន ព្រះវិហារ កុដិ សាលាឆាន់ សាលាបុណ្យ របង សាលាបាលី ខ្លោងទ្វារ ផ្លូវចូលនិងចាក់ដីក្នុងវត្ត ស្ថិតនៅវត្តឥន្ទ្រីយ៍សំវរៈ សង្កាត់ព្រៃកតាហ៊ូ ក្រុងស្ទឹងសែន ខេត្តកំពង់ធំ ដូចមានរាយព្រះនាមនិងនាមខាងក្រោម ៖

១-ព្រះតេជគុណ	**ហ៊ិន សែន**		បច្ច័យចំនួន ១១.០២៣ ដុល្លារ
២-ព្រះតេជគុណ	**សេង រស្មី**		បច្ច័យចំនួន ១០.៨៧៥ ដុល្លារ
៣-អ្នកស្រី	**ឡាយ ម៉េង**	សប្បុរសជន	ថវិកាចំនួន ១០.៧១៣ ដុល្លារ
៤-លោក	**ជឿន ស៊ីហា**	សប្បុរសជន	ថវិកាចំនួន ១០.៦១៤ ដុល្លារ

មាត្រា ២.-

រដ្ឋមន្ត្រីទទួលបន្ទុកទីស្តីការគណៈរដ្ឋមន្ត្រី រដ្ឋមន្ត្រីក្រសួងមហាផ្ទៃ និងអភិបាលនៃគណៈអភិបាលខេត្តកំពង់ធំ ត្រូវអនុវត្តអនុក្រឹត្យនេះ អោយទទួលបានលទ្ធផលល្អ ។

រាជធានីភ្នំពេញ ថ្ងៃទី ១៤ ខែ មិថុនា ឆ្នាំ ២០១២

នាយករដ្ឋមន្ត្រី

សម្តេចអគ្គមហាសេនាបតីតេជោ ហ៊ុន សែន

កន្លែងទទួលៈ

-ក្រសួងព្រះបរមរាជវាំង

-អគ្គលេខាធិការដ្ឋានព្រឹទ្ធសភា

-អគ្គលេខាធិការដ្ឋានរដ្ឋសភា

-អគ្គលេខាធិការរាជរដ្ឋាភិបាល

-ខុទ្ទកាល័យសម្តេចនាយករដ្ឋមន្ត្រី

-ដូចមាត្រា១ និងមាត្រា២

-រាជកិច្ច

-ឯកសារ-កាលប្បវត្តិ

p

ព្រះរាជាណាចក្រកម្ពុជា
ជាតិ សាសនា ព្រះមហាក្សត្រ

រាជរដ្ឋាភិបាលកម្ពុជា
លេខៈ ៦៩៤ អនក្រ.បក

អនុក្រឹត្យ
ស្តីពីការជូនមេដាយស្ថាបនាជាតិ

រាជរដ្ឋាភិបាល

-បានឃើញរដ្ឋធម្មនុញ្ញ នៃព្រះរាជាណាចក្រកម្ពុជា
-បានឃើញព្រះរាជក្រឹត្យ លេខ នស/រកត/០៩០៨/១០៥៥ ចុះថ្ងៃទី ២៥ ខែ កញ្ញា ឆ្នាំ ២០០៨ ស្តីពីការតែងតាំងរាជរដ្ឋាភិបាល នៃព្រះរាជាណាចក្រកម្ពុជា
-បានឃើញព្រះរាជក្រម លេខ ០២/នស/៩៤ ចុះថ្ងៃទី ២០ ខែ កក្កដា ឆ្នាំ ១៩៩៤ ដែលប្រកាសអោយប្រើច្បាប់ស្តីពីការរៀបចំ និងការប្រព្រឹត្តទៅ នៃគណៈរដ្ឋមន្ត្រី
-បានឃើញព្រះរាជក្រឹត្យ លេខ ជស/រកត/១០៩៥/០១ ចុះថ្ងៃទី០៥ ខែ តុលា ឆ្នាំ ១៩៩៥ ស្តីពីការបង្កើត និងប្រើប្រាស់គ្រឿងឥស្សរិយយស នៃព្រះរាជាណាចក្រកម្ពុជា
-តាមសំណើរបស់រដ្ឋមន្ត្រីក្រសួងមហាផ្ទៃ

សម្រេច

មាត្រា ១.-

ត្រូវបានបំពាក់ **មេដាយមាសស្ថាបនាជាតិ** ជូនលោក **ម៉ាត់ ហ៊ីម** សប្បុរសជននៅខេត្តក្រចេះ ដែលបានបរិច្ចាគធនធានផ្ទាល់ខ្លួន ជួយជួសជុលផ្លូវលំ០១ខ្សែ ស្ថិតនៅក្នុងឃុំចំបក់ ឃុំតាម៉ៅ ឃុំកំពង់គរ និងឃុំព្រែកប្រសព្វ ស្រុកព្រែកប្រសព្វ ខេត្តក្រចេះ ចំណាយអស់ថវិកាសរុបចំនួន ១៨.២០០ ដុល្លារអាមេរិក ។

មាត្រា ២.-

រដ្ឋមន្ត្រីទទួលបន្ទុកទីស្តីការគណៈរដ្ឋមន្ត្រី រដ្ឋមន្ត្រីក្រសួងមហាផ្ទៃ និងអភិបាលនៃគណៈអភិបាលខេត្តក្រចេះ ត្រូវអនុវត្តអនុក្រឹត្យនេះ អោយទទួលបានលទ្ធផលល្អ ។

ធ្វើនៅភ្នំពេញ ថ្ងៃទី ១៧ ខែ មិថុនា ឆ្នាំ ២០១២
នាយករដ្ឋមន្ត្រី

សម្តេចអគ្គមហាសេនាបតីតេជោ ហ៊ុន សែន

កន្លែងទទួល:
-ក្រសួងព្រះបរមរាជវាំង
-អគ្គលេខាធិការដ្ឋានព្រឹទ្ធសភា
-អគ្គលេខាធិការដ្ឋានរដ្ឋសភា
-អគ្គលេខាធិការរាជរដ្ឋាភិបាល
-ខុទ្ទកាល័យសម្តេចនាយករដ្ឋមន្ត្រី
-ដូចមាត្រា១ និងមាត្រា២
-រាជកិច្ច
-ឯកសារ-កាលប្បវត្តិ

p

ព្រះរាជាណាចក្រកម្ពុជា

ជាតិ សាសនា ព្រះមហាក្សត្រ

រាជរដ្ឋាភិបាលកម្ពុជា

លេខ: ៦៩៧ អនក្រ.បក

អនុក្រឹត្យ

ស្តីពីការជូនមេដាយមុនីសារាភ័ណ្ឌ

រាជរដ្ឋាភិបាល

-បានឃើញរដ្ឋធម្មនុញ្ញ នៃព្រះរាជាណាចក្រកម្ពុជា

-បានឃើញព្រះរាជក្រឹត្យ លេខ នស/រកត/០៩០៨/១០៥៥ ចុះថ្ងៃទី ២៥ ខែ កញ្ញា ឆ្នាំ ២០០៨ ស្តីពីការតែងតាំងរាជរដ្ឋាភិបាល នៃព្រះរាជាណាចក្រកម្ពុជា

-បានឃើញព្រះរាជក្រម លេខ ០២/នស/៩៤ ចុះថ្ងៃទី ២០ ខែ កក្កដា ឆ្នាំ ១៩៩៤ ដែលប្រកាសអោយប្រើច្បាប់ស្តីពីការរៀបចំ និងការប្រព្រឹត្តទៅ នៃគណៈរដ្ឋមន្ត្រី

-បានឃើញព្រះរាជក្រឹត្យ លេខ ជស/រកត/១០៩៥/០១ ចុះថ្ងៃទី០៥ ខែ តុលា ឆ្នាំ ១៩៩៥ ស្តីពីការបង្កើត និងប្រើប្រាស់គ្រឿងឥស្សរិយយស នៃព្រះរាជាណាចក្រកម្ពុជា

-តាមសំណើរបស់អភិបាលនៃគណៈអភិបាលរាជធានីភ្នំពេញ

សម្រេច

មាត្រា ១.-

ត្រូវបានបំពាក់ មេដាយមុនីសារាភ័ណ្ឌ ថ្នាក់ ធិបឌិន្ទ ប្រគេននិងជូនសប្បុរសជន ចំនួន០៣រូប ដែលមានសទ្ធាជ្រះថ្លាបានចំណាយធនធានចូលរួមចំណែកក្នុងការកសាងសមិទ្ធផលនានាជាច្រើន ដើម្បីលើកស្ទួយវិស័យព្រះពុទ្ធសាសនា មានព្រះវិហារ កុដិ ឧបដ្ឋានសាលា ខ្លោងទ្វារ របង ដងទង់ ស្រះទឹក និងចាក់ដីបំពេញទីធ្លាវត្ត ស្ថិតនៅក្នុងវត្ត កោះពោធិវង្ស វត្តបទុមវតី វត្តព្រែកក្សា វត្តសាមគ្គីធម្មារាម ផែមទួន និងវត្តសាមគ្គីរាជវរារាម រាជធានីភ្នំពេញ ដូចមានរាយព្រះនាម និងនាមខាងក្រោម ៖

១-ព្រះតេជគុណ ចន្ទធម្មោខៀវ ខន	ព្រះចៅអធិការវត្តព្រែកក្សា	បច្ច័យចំនួន ៨៧.៩៧០ ដុល្លារ
២-ព្រះតេជគុណជោតិធម្មោឃុំ សុខ	ព្រះគ្រូសូត្រស្តាំវត្តព្រែកក្សា	បច្ច័យចំនួន ៧៧.៧៦០ ដុល្លារ
៣-ព្រឹទ្ធាចារ្យ អ៊ុំ សាត់	ប្រធានអាចារ្យវត្តព្រែកក្សា	ថវិកាចំនួន ៦៧.៥០០ ដុល្លារ

មាត្រា ២.-

រដ្ឋមន្ត្រីទទួលបន្ទុកទីស្តីការគណៈរដ្ឋមន្ត្រី រដ្ឋមន្ត្រីក្រសួងមហាផ្ទៃ និងអភិបាលនៃគណៈអភិបាលរាជធានីភ្នំពេញ ត្រូវអនុវត្តអនុក្រឹត្យនេះ អោយទទួលបានលទ្ធផលល្អ ។

រាជធានីភ្នំពេញ ថ្ងៃទី [illegible] ឆ្នាំ ២០១២

នាយករដ្ឋមន្ត្រី

សម្តេចអគ្គមហាសេនាបតីតេជោ ហ៊ុន សែន

កន្លែងទទួល:
- -ក្រសួងព្រះបរមរាជវាំង
- -អគ្គលេខាធិការដ្ឋានព្រឹទ្ធសភា
- -អគ្គលេខាធិការដ្ឋានរដ្ឋសភា
- -អគ្គលេខាធិការរាជរដ្ឋាភិបាល
- -ខុទ្ទកាល័យសម្តេចនាយករដ្ឋមន្ត្រី
- -ដូចមាត្រា១ និងមាត្រា២
- -រាជកិច្ច
- -ឯកសារ-កាលប្បវត្តិ

p

ព្រះរាជាណាចក្រកម្ពុជា

ជាតិ សាសនា ព្រះមហាក្សត្រ

រាជរដ្ឋាភិបាលកម្ពុជា

លេខៈ ៦៣ សសរ.

សេចក្តីសម្រេច

ស្តីពីការផ្ទេរសិទ្ធិការងាររបស់រាជរដ្ឋាភិបាល

រាជរដ្ឋាភិបាល

- បានឃើញរដ្ឋធម្មនុញ្ញ នៃព្រះរាជាណាចក្រកម្ពុជា
- បានឃើញព្រះរាជក្រឹត្យលេខ នស / រកត / ០៩០៨ / ១០៥៥ ចុះថ្ងៃទី ២៥ ខែ កញ្ញា ឆ្នាំ ២០០៨ ស្តីពីការតែងតាំងរាជរដ្ឋាភិបាល នៃព្រះរាជាណាចក្រកម្ពុជា
- បានឃើញព្រះរាជក្រមលេខ ០២ / នស /៩៤ ចុះថ្ងៃទី ២០ ខែ កក្កដា ឆ្នាំ ១៩៩៤ ដែលប្រកាសអោយប្រើច្បាប់ស្តីពីការរៀបចំ និងការប្រព្រឹត្តទៅនៃគណៈរដ្ឋមន្ត្រី
- យោងតាមការងារចាំបាច់របស់រាជរដ្ឋាភិបាល

ស ម្រេ ច

ប្រការ ១ : ត្រូវបានផ្ទេរសិទ្ធិជូនឯកឧត្តមឧបនាយករដ្ឋមន្ត្រី **ស ខេង** រដ្ឋមន្ត្រីក្រសួងមហាផ្ទៃ ជានាយករដ្ឋមន្ត្រីស្តីទី នៃរាជរដ្ឋាភិបាលកម្ពុជា ជំនួសសម្តេចអគ្គមហាសេនាបតីតេជោ **ហ៊ុន សែន** នាយករដ្ឋមន្ត្រីនៃព្រះរាជាណាចក្រកម្ពុជា ដែលត្រូវអញ្ជើញទៅចូលរួម**កិច្ចប្រជុំកំពូល G-20 លើកទី ៧** នៅទីក្រុង Los Cabos ប្រទេសម៉ិកស៊ិក ចាប់ពីថ្ងៃទី ១៦ ខែមិថុនា ឆ្នាំ២០១២ រហូតដល់ពេលសម្តេចអគ្គមហាសេនាបតីតេជោ នាយករដ្ឋមន្ត្រី អញ្ជើញវិលត្រឡប់មកកាន់មាតុប្រទេសវិញ ។

ប្រការ ២: រដ្ឋមន្ត្រីទទួលបន្ទុកទីស្តីការគណៈរដ្ឋមន្ត្រី រដ្ឋមន្ត្រី រដ្ឋលេខាធិការ គ្រប់ក្រសួង ស្ថាប័ន អភិបាលរាជធានី អភិបាលគ្រប់ខេត្ត និងឯកឧត្តម **ស ខេង** ត្រូវអនុវត្តសេចក្តីសម្រេចនេះអោយមានប្រសិទ្ធភាពចាប់ពីថ្ងៃចុះហត្ថលេខាតទៅ ។

រាជធានីភ្នំពេញ ថ្ងៃទី១៦ ខែ មិថុនា ឆ្នាំ ២០១២

នាយករដ្ឋមន្ត្រី

សម្តេចអគ្គមហាសេនាបតីតេជោ ហ៊ុន សែន

កន្លែងទទួល :

- *ក្រសួងព្រះបរមរាជវាំង*
- *អគ្គលេខាធិការដ្ឋានព្រឹទ្ធសភា*
- *អគ្គលេខាធិការដ្ឋានរដ្ឋសភា*
- *ខុទ្ទកាល័យសម្តេចនាយករដ្ឋមន្ត្រី នៃព្រះរាជាណាចក្រកម្ពុជា*
- *ខុទ្ទកាល័យឧបនាយករដ្ឋមន្ត្រី*
- *ដូចប្រការ ២*
- *រាជកិច្ច*
- *ឯកសារ-កាលប្បវត្តិ*

p

ព្រះរាជាណាចក្រកម្ពុជា
ជាតិ សាសនា ព្រះមហាក្សត្រ

រាជរដ្ឋាភិបាលកម្ពុជា
លេខៈ១៨ . សជណន

សារលិខិត
របស់
សម្តេចអគ្គមហាសេនាបតីតេជោ ហ៊ុន សែន នាយឧត្តមសេនីយ៍ផុតលេខ ផ្កាយមាសប្រាំ នាយករដ្ឋមន្ត្រីនៃព្រះរាជាណាចក្រកម្ពុជា និង ជាប្រធានសមាគមអតីតយុទ្ធជនកម្ពុជា
ក្នុងឱកាសខួបលើកទី ៥ ទិវាអតីតយុទ្ធជនកម្ពុជា ២១ មិថុនា ឆ្នាំ ២០១២

- *ជនរួមជាតិ បងប្អូនអតីតយុទ្ធជនទាំងអស់ ជាទីស្រឡាញ់រាប់អាន!*

ថ្ងៃទី២១ ខែមិថុនា ឆ្នាំ២០១២ ជាទិវាប្រវត្តិសាស្ត្រប្រកបដោយមោទនភាពបំផុត ដែលប្រជាជនកម្ពុជា និងអតីតយុទ្ធជនកម្ពុជាទូទាំងប្រទេស ប្រារព្ធខួបលើកទី៥ នៃទិវាអតីតយុទ្ធជនកម្ពុជា ២១ មិថុនា ២០០៧-២១ មិថុនា ២០១២ ស្របតាមសេចក្តីសម្រេចលេខ៣១ សសរ ចុះថ្ងៃទី២០ ខែមិថុនា ឆ្នាំ២០០៧ របស់រាជរដ្ឋាភិបាលកម្ពុជា ដែលបានកំណត់យកថ្ងៃទី២១ ខែមិថុនា រៀងរាល់ឆ្នាំ ជាទិវាអតីតយុទ្ធជនកម្ពុជា។

ក្នុងនាមរាជរដ្ឋាភិបាលនៃព្រះរាជាណាចក្រកម្ពុជា និងក្នុងនាមខ្ញុំជាប្រធានសមាគមអតីតយុទ្ធជនកម្ពុជា ខ្ញុំសូមលំឱនកាយគោរពចំពោះវិញ្ញាណក្ខន្ធរបស់បងប្អូនយុទ្ធជន យុទ្ធនារី ដែលបានបូជាជីវិតចំពោះបុព្វហេតុជាតិ និងមាតុភូមិជាទីស្នេហារបស់យើង នៅគ្រប់ដំណាក់កាល និងសូមផ្តាំផ្ញើនូវការសួរសុខទុក្ខប្រកបដោយក្តីស្រឡាញ់ចំពោះបងប្អូនអតីតយុទ្ធជនគ្រប់រូប និងក្រុមគ្រួសារ ដែលកំពុងបន្តចូលរួមយ៉ាងសស្រាក់សស្រាំក្នុងបុព្វហេតុស្ថាបអភិវឌ្ឍន៍សង្គមជាតិ និងការពារបូរណភាពទឹកដី ជាពិសេសកំពុងអនុវត្តនូវចលនាពល្លដែលក្រសួងសង្គមកិច្ច អតីតយុទ្ធជន និងយុវនីតិសម្បទា និងសមាគមអតីតយុទ្ធជនកម្ពុជាបានរៀបចំឡើង។

ដូចដែលយើងទាំងអស់គ្នាដឹងហើយថា ប្រទេសជាតិយើងបានឆ្លងកាត់នូវដំណាក់កាលប្រែប្រួលជាច្រើន ជាពិសេស ក្នុងរយៈពេលជាងពីរទសវត្សកន្លងមកនេះ ប្រទេសជាតិបានឆ្លងកាត់នូវសង្គ្រាមបំផ្លិចបំផ្លាញឥតឈប់ឈរ និងរបបប្រល័យពូជសាសន៍ ដែលបានបង្កឲ្យមានមហាវិនាសកម្មហិនហោចខ្លោចផ្សារ ទាំងហេដ្ឋារចនាសម្ព័ន្ធ ទាំងអាយុជីវិតមនុស្ស ហើយបានបន្សល់ទុកនូវជនពិការ ស្ត្រីមេម៉ាយ កុមារកំព្រាជាច្រើននាក់។ ដោយឡែក សង្គ្រាមក៏បានបន្សល់ទុកនូវអតីតយុទ្ធជនរបស់យើង រួមមានជនពិការ និវត្តជន ជនបាត់បង់សមត្ថភាពការងារ និងគ្រួសារពលីមរណៈ ចំនួន ៩១,៨៥១នាក់ (កៅសិបមួយពាន់ ប្រាំបីរយហាសិបមួយ

p

នាក់) ព្រមទាំងអ្នកនៅក្នុងបន្ទុកចំនួន ២១៧,៩១៨នាក់ (ពីររយដប់ប្រាំពីរពាន់ ប្រាំបួនរយដប់ប្រាំបីនាក់) ដែលរាជរដ្ឋាភិបាលត្រូវរ៉ាប់រងដោះស្រាយរបបគោលនយោបាយ ដើម្បីឧបត្ថម្ភដល់ជីវភាពរស់នៅរបស់បងប្អូនទាំងនោះ។ ទន្ទឹមនឹងនេះ ដោយសារនយោបាយបង្រួបបង្រួមជាតិ យើងបានធ្វើសមាហរណកម្មអតីតយុទ្ធជនដែលមានប្រភពមកពីអតីតកងកម្លាំងប្រដាប់អាវុធនៃភាគីខ្មែរនានា ឲ្យស្ថិតនៅក្រោមដំបូលរាជរដ្ឋាភិបាលតែមួយ។ បច្ចុប្បន្នបងប្អូនអតីតយុទ្ធជន កំពុងទទួលបានការយកចិត្តទុកដាក់ផ្តល់របបគោលនយោបាយដូចគ្នាស្មើគ្នា និងដោយគ្មានប្រកាន់អតីតកាលអ្វីទាំងអស់។ របបគោលនយោបាយត្រូវបានកែសម្រួលជាបន្តបន្ទាប់ស្របតាមការតម្លើងប្រាក់បៀវត្សមន្ត្រីរាជការ និងកងកម្លាំងប្រដាប់អាវុធ។ លើសពីនេះ ការបង្កើតឡើងនូវសមាគមអតីតយុទ្ធជនកម្ពុជា កាលពីថ្ងៃទី២១ ខែមិថុនា ឆ្នាំ២០០៧ គឺជាព្រឹត្តិការណ៍ប្រវត្តិសាស្ត្ររបស់អតីតយុទ្ធជន ពីព្រោះគោលបំណងសំខាន់របស់សមាគមអតីតយុទ្ធជនកម្ពុជា គឺការលើកកម្ពស់តួនាទីអតីតយុទ្ធជននៅក្នុងសង្គម ការបំផុសស្មារតីសាមគ្គីភាព ជួយគ្នាទៅវិញទៅមក ការបំផុសចលនាប្រឡងប្រណាំងពាល្លសំដៅអភិវឌ្ឍជីវភាពរបស់អតីតយុទ្ធជន និងគ្រួសារនិងលើកទឹកចិត្តការចូលរួមរបស់អតីតយុទ្ធជននិងគ្រួសារក្នុងការអភិវឌ្ឍប្រទេសជាតិ និងការការពារបូរណភាពទឹកដី។

ដោយមានសមានចិត្តស្រឡាញ់រាប់អាន និងកត្តញ្ញូតាធម៌ដ៏ជ្រាលជ្រៅចំពោះអតីតយុទ្ធជន ជាពិសេសអតីតយុទ្ធជនដែលពិការ ខ្ញុំនិងភរិយាខ្ញុំបានកសាងភូមិអភិវឌ្ឍយោធិន នៅតាកែនកោះស្លា ស្រុកឈូក ខេត្តកំពត ជូនដល់បងប្អូនយុទ្ធជនពិការចំនួនជាង ៣០០គ្រួសារ បានផ្តល់ថវិកា ១,០០០,០០០ (មួយលាន) ដុល្លារអាមេរិក សម្រាប់កសាងផ្ទះនៅមណ្ឌលអភិវឌ្ឍន៍យោធិនពិការ ៣១៧ នៅស្រុកគូលេន ខេត្តសៀមរាប ដែលបច្ចុប្បន្នមានអតីតយុទ្ធជន ១១៥គ្រួសារ និងកំពុងកសាងមណ្ឌលអភិវឌ្ឍយោធិនពិការ ភ្នំឆ័ត្រ នៅខេត្តបន្ទាយមានជ័យ។ ការកសាងផ្ទះជូនអតីតយុទ្ធជននៅតាមសហគមន៍ ដែលសមាគមអតីតយុទ្ធជន និងសប្បុរសជននានាបានរៀបចំឡើង ក្នុងនាមខ្ញុំ និងភរិយាចំនួន១៣១ខ្នងបានរួមចំណែកកាត់បន្ថយការលំបាករបស់បងប្អូនអតីតយុទ្ធជន។

ខ្ញុំសូមធ្វើការវាយតម្លៃខ្ពស់ចំពោះក្រសួងសង្គមកិច្ច អតីតយុទ្ធជន និងយុវនីតិសម្បទា ដែលបានយកចិត្តទុកដាក់ផ្តល់អាទិភាពដល់វិស័យការងារអតីតយុទ្ធជន ខិតខំអនុវត្តបានល្អនូវគោលនយោបាយជាតិចំពោះអតីតយុទ្ធជន ការបើកផ្តល់របបសន្តិសុខសង្គមសម្រាប់អតីតយុទ្ធជន ការជួយឧបត្ថម្ភដល់អតីតយុទ្ធជន ដែលជួបការលំបាក ការបង្កលក្ខណៈឲ្យអតីតយុទ្ធជនទទួលបាននូវសេវាសាធារណៈផ្សេងៗ ស្របតាមគោលនយោបាយរបស់រាជរដ្ឋាភិបាល និងការបង្កលក្ខណៈសហការបានល្អ ជាមួយសកម្មភាពរបស់សមាគមអតីតយុទ្ធជនកម្ពុជា។

ខ្ញុំសូមធ្វើការវាយតម្លៃខ្ពស់ចំពោះក្រសួងរៀបចំដែនដី នគរូបនីយកម្ម និងសំណង់ ក្រសួងសង្គមកិច្ច អតីតយុទ្ធជន និងយុវនីតិសម្បទា និងក្រសួងស្ថាប័នពាក់ព័ន្ធ ដែលបានសហការគ្នា ក្នុងការអនុវត្តគោលនយោបាយ ស្តីពីការផ្តល់សម្បទានដីសង្គមកិច្ចដល់អតីតយុទ្ធជន និងគ្រួសារអតីតយុទ្ធជន ប្រកបដោយលទ្ធផលផ្លែផ្កា។

ខ្ញុំសូមថ្លែងអំណរគុណចំពោះដៃគូអភិវឌ្ឍន៍ អង្គការមិនមែនរដ្ឋាភិបាល និងសប្បុរសជនទាំងអស់ដែលបានខិតខំប្រឹងប្រែងអស់ពីកម្លាំងកាយ កម្លាំងចិត្ត ក្នុងការលើកស្ទួយកែលម្អជីវភាពរស់នៅរបស់បងប្អូនអតីតយុទ្ធជន។

បច្ចុប្បន្ននេះ ប្រទេសយើងសម្រេចបានសមិទ្ធផលជាច្រើនលើគ្រប់វិស័យគួរជាទីមោទនៈ។ ទាំងនេះគឺជាលទ្ធផលជាក់ស្តែងផ្តើមចេញពីនយោបាយ **ឈ្នះ-ឈ្នះ** ដែលខ្ញុំបានដាក់ចេញនាឆ្នាំ១៩៩៨ ហើយដែល

p

ធ្វើឲ្យសង្គ្រាមក្នុងប្រទេសត្រូវបានបញ្ចប់ និងទទួលបាននូវសុខសន្តិភាព ឯកភាពជាតិ ការបង្រួបបង្រួមជាតិ ដែលជាកត្តាអនុគ្រោះដ៏ធំបំផុត ក្នុងការបង្កើតនូវស្ថិរភាពនយោបាយ សុវត្ថិភាពសង្គម ការអភិវឌ្ឍសង្គម សេដ្ឋកិច្ច ការការពារបូរណភាពទឹកដី និងការកសាងជីវភាពរស់នៅឲ្យមានការអភិវឌ្ឍជឿនលឿន ជាពិសេសការកែលម្អជីវភាពអតីតយុទ្ធជនឲ្យកាន់តែល្អប្រសើរ ។

- ជនរួមជាតិ បងប្អូនអតីតយុទ្ធជនទាំងអស់ ជាទីស្រឡាញ់ !

ក្នុងឱកាសខួបលើកទី ៥ ទិវាអតីតយុទ្ធជនកម្ពុជានេះ ខ្ញុំសូមអំពាវនាវ និងសូមផ្តាំផ្ញើនូវអនុសាសន៍មួយចំនួន ដូចខាងក្រោម៖

ទី១. រាជរដ្ឋាភិបាល និងប្រជាជនកម្ពុជាទូទាំងប្រទេស ពិតជាមិនអាចភ្លេចបាននូវការលះបង់ដ៏ធំធេងរបស់បងប្អូនអតីតយុទ្ធជនទាំងអស់ ហើយតាមរយៈគុណបំណាច់ដ៏ថ្លៃថ្លានេះ ខ្ញុំសូមអំពាវនាវ និងលើកទឹកចិត្តឲ្យបងប្អូនបន្តប្រកាន់ខ្ជាប់នូវវីរភាពអង់អាចក្លាហាន សក្តិសមជាកុលបុត្រដ៏ឆ្នើមរបស់ជាតិមាតុភូមិ ទោះបីជាបច្ចុប្បន្ន ក្លាយជាអតីតយុទ្ធជន ប៉ុន្តែត្រូវបន្តរក្សាស្មារតីវីរភាពដ៏ថ្លៃថ្លានេះជាប់ជានិច្ច ដើម្បីជាគំរូល្អក្នុងសង្គមជាតិ និងចូលរួមអភិវឌ្ឍមូលដ្ឋាន ខិតខំចូលរួមក្នុងការអនុវត្តចលនា៣ល្អ ដែលសមាគមអតីតយុទ្ធជនកម្ពុជា និងក្រសួងសង្គមកិច្ច អតីតយុទ្ធជន និងយុវនីតិសម្បទា បាន និងកំពុងដំណើរការ។

ទី២. ក្រសួងការពារជាតិ ក្រសួងមហាផ្ទៃ ក្រសួងសង្គមកិច្ច អតីតយុទ្ធជន និងយុវនីតិសម្បទា គណៈកម្មាធិការជាតិរៀបចំបុណ្យជាតិ និងអន្តរជាតិត្រូវរៀបចំគណៈប្រតិភូចុះសួរសុខទុក្ខអតីតយុទ្ធជន តាមមូលដ្ឋាន និងយុទ្ធជន យុទ្ធនារី ដែលកំពុងបំពេញបេសកកម្មនៅតំបន់ព្រំដែន យុទ្ធជនដែលកំពុងសម្រាកព្យាបាលតាមមន្ទីរពេទ្យ ជនពិការនៅតាមមណ្ឌលយុទ្ធជនពិការ ដើម្បីផ្សារភ្ជាប់មនោសញ្ចេតនា និងលើកទឹកចិត្តចំពោះមនសិការស្នេហាជាតិ មាតុភូមិរបស់អតីតយុទ្ធជន និងយុទ្ធជន យុទ្ធនារី។

ទី៣. ក្រសួងព័ត៌មាន ត្រូវណែនាំឲ្យប្រព័ន្ធឃោសនារបស់រដ្ឋ និងឯកជន ផ្សព្វផ្សាយសារាចររបស់រាជរដ្ឋាភិបាល និងសារលិខិតរបស់ខ្ញុំ ក្នុងឱកាសខួបលើកទី ៥ នៃទិវាអតីតយុទ្ធជនកម្ពុជា។ ព្រមជាមួយនេះត្រូវផលិតវីដេអូ ឯកសារខ្លី ស្តីពីសមិទ្ធផលនៃវិស័យអតីតយុទ្ធជន ដោយសហការជាមួយក្រសួងសង្គមកិច្ច អតីតយុទ្ធជន និងយុវនីតិសម្បទា និងសមាគមអតីតយុទ្ធជនកម្ពុជា ដើម្បីផ្សព្វផ្សាយជូនសាធារណៈមតិជាតិ និងអន្តរជាតិ ឲ្យមានការយល់ដឹងកាន់តែទូលំទូលាយថែមទៀត អំពីវិស័យអតីតយុទ្ធជនកម្ពុជា។

ទី៤. ក្រសួងសង្គមកិច្ច អតីតយុទ្ធជន និងយុវនីតិសម្បទា ត្រូវបន្តអនុវត្តឲ្យបានល្អនូវរបបសន្តិសុខសង្គមចំពោះអតីតយុទ្ធជន។ ត្រូវជំរុញដំណើរការបេឡាជាតិអតីតយុទ្ធជន ការបើកផ្តល់របបសន្តិសុខសង្គមសម្រាប់អតីតយុទ្ធជនតាមប្រព័ន្ធធនាគារ។ ត្រូវបង្កើតនូវគម្រោងនានាដើម្បីកែលម្អជីវភាពរស់នៅ អភិវឌ្ឍសេដ្ឋកិច្ចគ្រួសារជូនអតីតយុទ្ធជន។ ខិតខំជំរុញគម្រោងសាងសង់ផ្ទះ និងភូមិអភិវឌ្ឍន៍អតីតយុទ្ធជន ដែលបានបញ្ចូលក្នុងផែនការវិនិយោគសាធារណៈរបស់រាជរដ្ឋាភិបាល។

ទី៥. ក្រសួងរៀបចំដែនដី នគរូបនីយកម្ម និងសំណង់ ក្រសួងសង្គមកិច្ច អតីតយុទ្ធជន និងយុវនីតិសម្បទា ត្រូវសហការជាមួយក្រសួង ស្ថាប័នពាក់ព័ន្ធ បន្តជំរុញការអនុវត្តគោលនយោបាយ ស្តីពីការផ្តល់សម្បទានដីសង្គមកិច្ចជូនអតីតកងកម្លាំងប្រដាប់អាវុធ និងគ្រួសារ។

ទី៦. អាជ្ញាធរដែនដី កងកម្លាំងប្រដាប់អាវុធគ្រប់ប្រភេទ ក្រសួង ស្ថាប័នពាក់ព័ន្ធ ត្រូវចូលរួមក្នុងការជួយឧបត្ថម្ភគាំទ្រដល់អតីតយុទ្ធជន ជាពិសេសត្រូវយកចិត្តទុកដាក់ជួយឧបត្ថម្ភគាំទ្រដល់គ្រួសារអតីតយុទ្ធជន ដែលកំពុងជួបប្រទះការលំបាក។

p

ទី៧. គណៈកម្មាធិការសមាគមអតីតយុទ្ធជនកម្ពុជាគ្រប់ថ្នាក់ ត្រូវបន្តពង្រីកសកម្មភាពរបស់សមាគមគ្រប់ថ្នាក់ឲ្យបានល្អ។ ចំពោះមុខ ត្រូវអនុវត្តឲ្យបានល្អនូវសេចក្តីសម្រេចចិត្តមហាសន្និបាតវិសាមញ្ញតំណាងសមាគមអតីតយុទ្ធជនកម្ពុជាទូទាំងប្រទេស។

ទី៨. សូមអំពាវនាវចំពោះដៃគូអភិវឌ្ឍន៍ អង្គការមិនមែនរដ្ឋាភិបាល សប្បុរសជនទាំងអស់ សូមផ្តល់នូវកិច្ចសហការជួយឧបត្ថម្ភគាំទ្រទាំងកម្លាំងកាយ កម្លាំងចិត្ត ទាំងធនធាន ជាថវិកា និងសម្ភារៈ ចំពោះអតីតយុទ្ធជនកម្ពុជា។

ជាទីបញ្ចប់ ខ្ញុំសូមជូនពរដល់ជនរួមជាតិ បងប្អូនអតីតយុទ្ធជនទាំងអស់ ប្រកបបាននូវពុទ្ធពរ ៤ប្រការ គឺ អាយុ វណ្ណៈ សុខៈ ពលៈ កុំបីឃ្លៀងឃ្លាតឡើយ។

រាជធានីភ្នំពេញ ថ្ងៃទី១៧ ខែមិថុនា ឆ្នាំ២០១២

ហត្ថលេខា

សម្តេចអគ្គមហាសេនាបតីតេជោ ហ៊ុន សែន

p

ព្រះរាជាណាចក្រកម្ពុជា
ជាតិ សាសនា ព្រះមហាក្សត្រ

MINISTRY OF ECONOMY AND FINANCE

ក្រសួងសេដ្ឋកិច្ច និង ហិរញ្ញវត្ថុ
លេខ ៦៧៧ សហវ.ប្រក

រាជធានីភ្នំពេញ ថ្ងៃទី ០៥ ខែមិថុនា ឆ្នាំ ២០១២

ប្រកាស
ស្តីពី
ការកែសម្រួលអត្រាពន្ធគយលើទំនិញនាំចូលមួយចំនួន

ឧបនាយករដ្ឋមន្ត្រី
រដ្ឋមន្ត្រីក្រសួងសេដ្ឋកិច្ចនិងហិរញ្ញវត្ថុ

- បានឃើញរដ្ឋធម្មនុញ្ញនៃព្រះរាជាណាចក្រកម្ពុជា
- បានឃើញព្រះរាជក្រឹត្យលេខ នស/រកត/០៩០៨/១០៥៥ ចុះថ្ងៃទី២៥ ខែកញ្ញា ឆ្នាំ២០០៨ ស្តីពីការតែងតាំងរាជរដ្ឋាភិបាល នៃព្រះរាជាណាចក្រកម្ពុជា
- បានឃើញព្រះរាជក្រមលេខ ០២/នស/៩៤ ចុះថ្ងៃទី២០ ខែកក្កដា ឆ្នាំ១៩៩៤ ដែលប្រកាសឱ្យប្រើច្បាប់ស្តីពីការរៀបចំ និងការប្រព្រឹត្តទៅនៃគណៈរដ្ឋមន្ត្រី
- បានឃើញព្រះរាជក្រមលេខ នស/រកម/០១៩៦/១៨ ចុះថ្ងៃទី២៤ ខែមករា ឆ្នាំ១៩៩៦ ដែលប្រកាសឱ្យប្រើច្បាប់ស្តីពីការបង្កើតក្រសួងសេដ្ឋកិច្ច និងហិរញ្ញវត្ថុ
- បានឃើញព្រះរាជក្រមលេខ នស/រកម/០៧០៧/០១៧ ចុះថ្ងៃទី២០ ខែកក្កដា ឆ្នាំ២០០៧ ដែលប្រកាសឱ្យប្រើច្បាប់ស្តីពីគយ
- បានឃើញអនុក្រឹត្យលេខ ០៤ អនក្រ.បក ចុះថ្ងៃទី២០ ខែមករា ឆ្នាំ២០០០ ស្តីពីការរៀបចំ និងការប្រព្រឹត្តទៅរបស់ក្រសួងសេដ្ឋកិច្ច និងហិរញ្ញវត្ថុ
- បានឃើញអនុក្រឹត្យលេខ ១៣៤ អនក្រ.បក ចុះថ្ងៃទី១៥ ខែកញ្ញា ឆ្នាំ២០០៨ ស្តីពីការតម្លើងទីចាត់ការគយនិងរដ្ឋាករ នាយកដ្ឋានពន្ធដារ និងរតនាគារជាតិ នៃក្រសួង សេដ្ឋកិច្ចនិងហិរញ្ញវត្ថុ ឱ្យទៅជាអគ្គនាយកដ្ឋានគយនិងរដ្ឋាករកម្ពុជា អគ្គនាយកដ្ឋានពន្ធដារ និងអគ្គនាយកដ្ឋានរតនាគារជាតិ ស្ថិតក្រោមការគ្រប់គ្រងរបស់ក្រសួងសេដ្ឋកិច្ច និងហិរញ្ញវត្ថុ
- បានឃើញអនុក្រឹត្យលេខ ១៥២ អនក្រ.បក ចុះថ្ងៃទី០៦ ខែតុលា ឆ្នាំ២០០៨ ស្តីពីការបង្កើតនាយកដ្ឋានរដ្ឋាករ នាយកដ្ឋានរបបគយ និងនាយកដ្ឋានគ្រប់គ្រងតំបន់រួចពន្ធ ស្ថិតក្រោមការគ្រប់គ្រងរបស់អគ្គនាយកដ្ឋានគយ និងរដ្ឋាករកម្ពុជា នៃក្រសួងសេដ្ឋកិច្ច និងហិរញ្ញវត្ថុ
- យោងចំណារដ៏ខ្ពង់ខ្ពស់របស់ សម្តេចអគ្គមហាសេនាបតីតេជោ **ហ៊ុន សែន** នាយករដ្ឋមន្ត្រីនៃព្រះរាជាណាចក្រកម្ពុជា ចុះថ្ងៃទី២៩ ខែឧសភា ឆ្នាំ២០១២ លើលិខិតលេខ ៣២៩៤ សហវ ចុះថ្ងៃទី២៨ ខែឧសភា ឆ្នាំ២០១២ របស់ក្រសួងសេដ្ឋកិច្ចនិងហិរញ្ញវត្ថុ
- យោងប្រកាសលេខ ១៣៧៣ សហវ.ប្រក ចុះថ្ងៃទី២៩ ខែធ្នូ ឆ្នាំ២០០៩ របស់ក្រសួងសេដ្ឋកិច្ចនិងហិរញ្ញវត្ថុ ស្តីពីការដាក់ឱ្យប្រើប្រាស់តារាងពន្ធគយកម្ពុជាឆ្នាំ ២០១០
- យោងតាមសំណូមពរការងារចាំបាច់របស់ក្រសួងសេដ្ឋកិច្ចនិងហិរញ្ញវត្ថុ

ផ្លូវលេខ ៩២ សង្កាត់វត្តភ្នំ ខ័ណ្ឌដូនពេញ រាជធានីភ្នំពេញ កម្ពុជា
St,92, Sangkat Wat Phnom , khan Daun Penh, Phnom Penh, CAMBODIA.
ទូរស័ព្ទ : ៨៥៥-២៣-៧២៤ ៦៦៤ ទូរសារ : ៨៥៥-២៣-៤២៧ ៧៩៨
Phone : 855-23-724 664 Fax : 855-23-427 798

សម្រេច

ប្រការ ១.-

ត្រូវបានកែសម្រួលអត្រាពន្ធគយលើមុខទំនិញចំនួន ៤៦ បន្ទាត់ពន្ធ នៃតារាងពន្ធគយកម្ពុជា ដែលស៊ីចង្វាក់ជាមួយនាមវលីនៃតារាងពន្ធគយស៊ីចង្វាក់របស់អាស៊ាន ២០១២(AHTN2012) ជាធរមាន រួមមាន៖

- កែសម្រួលអត្រាពន្ធគយមក ០% លើមុខទំនិញចំនួន ០៥ បន្ទាត់ពន្ធ ក្នុងទីតាំងរង លេខ ៨៧០៨.៨០.១៥ ៨៧០៨.៩១.១៥ ៨៧០៨.៩៣.៥០ ៨៧០៨.៩៤.៩៤ និងទីតាំងរងលេខ ៨៧០៨.៩៩.១០។
- កែសម្រួលអត្រាពន្ធគយមក ៧% លើមុខទំនិញចំនួន ០៧ បន្ទាត់ពន្ធ ក្នុងទីតាំងរង លេខ ០១០៦.១២.០០ ០៣០១.៩៤.០០ ០៣០១.៩៩.២១ ០៦០២.៩០.៩០ ០៧១៣.៦០.០០ ១៦០២.៣០.០០ និងទីតាំងរងលេខ ៩៦១៩.០០.៩១។
- កែសម្រួលអត្រាពន្ធគយមក ១៥% លើមុខទំនិញចំនួន ៣៤ បន្ទាត់ពន្ធ ក្នុងទីតាំងរង លេខ ០៣០៥.៧២.១០ ០៣០៦.១១.០០ ០៣០៦.១២.០០ ០៣០៦.១៤.១០ ០៣០៦.១៤.៩០ ០៣០៦.១៥.០០ ០៣០៦.១៦.០០ ០៣០៦.១៧.១០ ០៣០៦.១៧.២០ ០៣០៦.១៧.៣០ ០៣០៦.១៧.៩០ ០៣០៦.១៩.០០ ០៣០៦.២១.៩១ ០៣០៦.២១.៩៩ ០៣០៦.២២.៩១ ០៣០៦.២២.៩៩ ០៣០៦.២៤.៩១ ០៣០៦.២៤.៩៩ ០៣០៦.២៥.០០ ០៣០៦.២៦.៩១ ០៣០៦.២៦.៩៩ ០៣០៦.២៧.៩១ ០៣០៦.២៧.៩៩ ០៣០៦.២៩.៩១ ០៣០៦.២៩.៩៩ ០៣០៧.២៩.២០ ០៣០៧.៣៩.២០ ០៣០៧.៦០.៣០ ០៣០៧.៧៩.២០ ០៣០៧.៨៩.២០ ០៣០៧.៩៩.២០ ៩០០២.៩០.៩០ ៩៦១៩.០០.១៩ និងទីតាំងរងលេខ ៩៦១៩.០០.៩៩។

ប្រការ ២.-

បទប្បញ្ញត្តិទាំងឡាយណាដែលមានខ្លឹមសារផ្ទុយពីប្រកាសនេះ ត្រូវចាត់ទុកជានិរាករណ៍ ។

ប្រការ ៣.-

ប្រតិភូរាជរដ្ឋាភិបាលទទួលបន្ទុកជាអគ្គនាយកគយនិងរដ្ឋាករកម្ពុជា អគ្គលេខាធិការ អគ្គនាយក នាយកខុទ្ទកាល័យ ប្រធាននាយកដ្ឋាន និងអង្គភាពនានាក្រោមឱវាទក្រសួងសេដ្ឋកិច្ច និងហិរញ្ញវត្ថុ ព្រមទាំងបុគ្គល និងស្ថាប័នពាក់ព័ន្ធផ្សេងទៀតត្រូវទទួលបន្ទុកចាត់ចែងអនុវត្តតាមខ្លឹមសារប្រកាសនេះ ឲ្យមានប្រសិទ្ធភាព ចាប់ពីថ្ងៃទី០១ ខែកក្កដា ឆ្នាំ ២០១២ តទៅ ។

ឧបនាយករដ្ឋមន្ត្រី
រដ្ឋមន្ត្រីក្រសួងសេដ្ឋកិច្ច និងហិរញ្ញវត្ថុ

គាត ឈន់

ចម្លងជូន ៖
- ក្រសួងព្រះបរមរាជវាំង
- អគ្គលេខាធិការដ្ឋានព្រឹទ្ធសភា
- អគ្គលេខាធិការដ្ឋានរដ្ឋសភា
- ទីស្តីការគណៈរដ្ឋមន្ត្រី
- ខុទ្ទកាល័យសម្តេចអគ្គមហាសេនាបតី តេជោ **ហ៊ុន សែន** នាយករដ្ឋមន្ត្រីនៃព្រះរាជាណាចក្រកម្ពុជា
  "ដើម្បីជូនជ្រាប"
- ដូចប្រការ ៣
- សភាពាណិជ្ជកម្មកម្ពុជា "ដើម្បីសហការផ្សព្វផ្សាយ និងអនុវត្ត"
- រាជកិច្ច
- ឯកសារ - កាលប្បវត្តិ

p

ព្រះរាជាណាចក្រកម្ពុជា
ជាតិ សាសនា ព្រះមហាក្សត្រ

ក្រសួងសេដ្ឋកិច្ច និង ហិរញ្ញវត្ថុ

លេខ ២៥២ សហវ.ប្រក.អគ

រាជធានីភ្នំពេញ ថ្ងៃទី ១៤ ខែមិថុនា ឆ្នាំ២០១២

ប្រកាស

ស្តីពី

ការបង្កើតក្រុមការងារគម្រោងបញ្ចូរតែមួយជាតិ

(National Single Window Project Team: NSW.PT)

ឧបនាយករដ្ឋមន្ត្រី
រដ្ឋមន្ត្រីក្រសួងសេដ្ឋកិច្ចនិងហិរញ្ញវត្ថុ

- បានឃើញរដ្ឋធម្មនុញ្ញនៃព្រះរាជាណាចក្រកម្ពុជា
- បានឃើញព្រះរាជក្រឹត្យលេខ នស/រកត/០៩០៨/១០៥៥ ចុះថ្ងៃទី២៥ ខែកញ្ញា ឆ្នាំ២០០៨ ស្តីពីការតែងតាំងរាជរដ្ឋាភិបាល នៃព្រះរាជាណាចក្រកម្ពុជា
- បានឃើញព្រះរាជក្រមលេខ ០២/នស/៩៤ ចុះថ្ងៃទី២០ ខែកក្កដា ឆ្នាំ១៩៩៤ ដែលប្រកាសឱ្យប្រើច្បាប់ស្តីពីការរៀបចំ និងការប្រព្រឹត្តទៅនៃគណៈរដ្ឋមន្ត្រី
- បានឃើញព្រះរាជក្រមលេខ នស/រកម/០១៩៦/១៨ ចុះថ្ងៃទី២៤ ខែមករា ឆ្នាំ១៩៩៦ ដែលប្រកាសឱ្យប្រើច្បាប់ស្តីពីការបង្កើតក្រសួងសេដ្ឋកិច្ចនិងហិរញ្ញវត្ថុ
- បានឃើញព្រះរាជក្រមលេខ នស/រកម/០៧០៧/០១៧ ចុះថ្ងៃទី២០ ខែកក្កដា ឆ្នាំ២០០៧ ដែលប្រកាសឱ្យប្រើច្បាប់ស្តីពីគយ
- បានឃើញអនុក្រឹត្យលេខ ០៤ អនក្រ.បក ចុះថ្ងៃទី២០ ខែមករា ឆ្នាំ២០០០ ស្តីពីការរៀបចំ និងការប្រព្រឹត្តទៅនៃក្រសួងសេដ្ឋកិច្ចនិងហិរញ្ញវត្ថុ
- បានឃើញអនុក្រឹត្យលេខ ១៣៤ អនក្រ.បក ចុះថ្ងៃទី១៥ ខែកញ្ញា ឆ្នាំ២០០៨ ស្តីពីការតម្លើងទីចាត់ការគយនិងរដ្ឋាករ នាយកដ្ឋានពន្ធដារ និងរតនាគារជាតិ នៃក្រសួងសេដ្ឋកិច្ចនិងហិរញ្ញវត្ថុ ឱ្យទៅជាអគ្គនាយកដ្ឋានគយនិងរដ្ឋាករកម្ពុជា អគ្គនាយកដ្ឋានពន្ធដារ និងអគ្គនាយកដ្ឋានរតនាគារជាតិ ស្ថិតក្រោមការគ្រប់គ្រងរបស់ក្រសួងសេដ្ឋកិច្ចនិងហិរញ្ញវត្ថុ
- បានឃើញអនុក្រឹត្យលេខ ១៥២ អនក្រ.បក ចុះថ្ងៃទី០៦ ខែតុលា ឆ្នាំ២០០៨ ស្តីពីការបង្កើតនាយកដ្ឋានរដ្ឋាករ នាយកដ្ឋានរបបគយ និងនាយកដ្ឋានគ្រប់គ្រងតំបន់រួចពន្ធ ស្ថិតក្រោមការគ្រប់គ្រងរបស់អគ្គនាយកដ្ឋានគយនិងរដ្ឋាករកម្ពុជា នៃក្រសួងសេដ្ឋកិច្ចនិងហិរញ្ញវត្ថុ

ផ្លូវលេខ ៩២ សង្កាត់វត្តភ្នំ ខណ្ឌដូនពេញ រាជធានីភ្នំពេញ កម្ពុជា
St,92, Sangkat Wat Phnom, khan Daun Penh, Phnom Penh, CAMBODIA.
ទូរស័ព្ទ : ៨៥៥-២៣-៧២៤ ៦៦៤ ទូរសារ : ៨៥៥-២៣-៤២៧ ៧៩៨
Phone: 855-23-724 664 Fax: 855-23-427 798

- យោងលិខិតលេខ ៩០ សជណ ចុះថ្ងៃទី០៦ ខែធ្នូ ឆ្នាំ២០០៥ របស់រាជរដ្ឋាភិបាលកម្ពុជា
- យោងចំណារឯកភាពរបស់សម្តេចអគ្គមហាសេនាបតីតេជោ **ហ៊ុន សែន** នាយករដ្ឋមន្ត្រី នៃព្រះរាជាណាចក្រកម្ពុជា លើលិខិតលេខ ៥៧៤៦ សហវ ចុះថ្ងៃទី១៥ ខែកញ្ញា ឆ្នាំ២០០៦ របស់ក្រសួងសេដ្ឋកិច្ចនិងហិរញ្ញវត្ថុ
- យោងប្រកាសលេខ ៣៩១ សហវ.តរចុះថ្ងៃទី២២ ខែឧសភា ឆ្នាំ២០០៨ របស់ក្រសួងសេដ្ឋកិច្ចនិងហិរញ្ញវត្ថុ ស្តីពីការបង្កើតគណៈកម្មការដឹកនាំគម្រោងបញ្ជរតែមួយជាតិ
- យោងកិច្ចព្រមព្រៀងស្តីពីការបង្កើត និងអនុវត្តបញ្ជរតែមួយអាស៊ាន ចុះថ្ងៃទី៩ ខែធ្នូ ឆ្នាំ២០០៥
- យោងតាមសំណូមពរការងារអនុវត្តគម្រោងបញ្ជរតែមួយជាតិ

សម្រេច

ប្រការ ១: បង្កើតក្រុមការងារគម្រោងបញ្ជរតែមួយជាតិ (National Single Window Project Team : NSW.PT) ដែលមានសមាសភាពដូចខាងក្រោម ÷

១. លោក គុណ ញឹម	អគ្គនាយករងគយនិងរដ្ឋាករកម្ពុជា	ប្រធាន
២. លោក នួន ច័ន្ទរិទ្ធ	ប្រធាននាយកដ្ឋានផែនការ បច្ចេកទេស និងកិច្ចការអន្តរជាតិ	អនុប្រធាន
៣. លោក ជា អេងវ៉េង	ជំនួយការនាយកដ្ឋានរបបគយ	អនុប្រធាន
៤. លោក សង់ ស៊ីណាវិទ្យ	ជំនួយការនាយកដ្ឋានផែនការ បច្ចេកទេស និងកិច្ចការអន្តរជាតិ	អនុប្រធាន
៥. លោក សែម ម៉េង	ប្រធានការិយាល័យគ្រប់គ្រងហានិភ័យនិងសនវកម្មគយ	អនុប្រធាន
៦. លោក គង់ សុខផល្លាគុណ	ប្រធានការិយាល័យស្ថិតិ និងប្រព័ន្ធពត៌មានវិទ្យា	អនុប្រធាន
៧. លោក គង់ តារា	អនុប្រធានសាខាគយនិងរដ្ឋាករកំពង់ផែអន្តរជាតិក្រុងព្រះសីហនុ	សមាជិក
៨. លោក រស់ ដារ៉ា	ប្រធានការិយាល័យផែនការ និងគោលនយោបាយ	សមាជិក
៩. លោក ហ៊ុល ប៊ុនថា	ប្រធានការិយាល័យត្រួតពិនិត្យ	សមាជិក
១០. លោក យិន សុខីណា	ប្រធានការិយាល័យកិច្ចការអន្តរជាតិ	សមាជិក
១១. លោក ប៉ុល គីមសែន	អនុប្រធានការិយាល័យគ្រប់គ្រងហានិភ័យ និងសនវកម្ម	សមាជិក
១២. លោក ជួន ចន្ទសោភា	ភ្នាក់ងារគយ នាយកដ្ឋានផែនការ បច្ចេកទេស និងកិច្ចការអន្តរជាតិ	លេខាធិការ
១៣. លោក ជា សំអុន	ភ្នាក់ងារគយ សាខាគយនិងរដ្ឋាករអាកាសយានដ្ឋានអន្តរជាតិ	លេខាធិការ
១៤. លោក សុខ រតនា	ភ្នាក់ងារគយ សាខាគយនិងរដ្ឋាករកំពង់ផែអន្តរជាតិក្រុងព្រះសីហនុ	សមាជិក
១៥. លោក ហុក គុម្ភៈ	ភ្នាក់ងារគយ សាខាគយនិងរដ្ឋាករកំពង់ផែអន្តរជាតិក្រុងព្រះសីហនុ	សមាជិក
១៦. លោក ក្រេង សុខគីម	ភ្នាក់ងារគយ សាខាគយនិងរដ្ឋាករកំពង់ផែអន្តរជាតិក្រុងព្រះសីហនុ	សមាជិក
១៧. លោក ប៊ូ សុធារិទ្ធ	ភ្នាក់ងារគយ សាខាគយនិងរដ្ឋាករអាកាសយានដ្ឋានអន្តរជាតិ	សមាជិក
១៨. លោក ប៊ូរ វង្សសំណាង	ភ្នាក់ងារគយ សាខាគយនិងរដ្ឋាករអាកាសយានដ្ឋានអន្តរជាតិ	សមាជិក

p

ប្រការ ២: ក្រុមការងារនេះ មានភារកិច្ចបំពេញការងារនានាពាក់ព័ន្ធនឹងការអភិវឌ្ឍ និងការអនុវត្តគម្រោងបញ្ចរតែមួយជាតិ (NSW) តាមគោលនយោបាយរបស់រាជរដ្ឋាភិបាលកម្ពុជា និងបទប្បញ្ញត្តិច្បាប់ជាធរមាន ដោយត្រូវសហការ សម្របសម្រួលជាមួយអង្គភាពនិងស្ថាប័នមានសមត្ថកិច្ច ព្រមទាំងអ្នកជំនាញការជាតិ និងអ្នកជំនាញការអន្តរជាតិ នៃដៃគូអភិវឌ្ឍន៍ពាក់ព័ន្ធ រាប់បញ្ចូលទាំង÷

១. ចូលរួមកសាងទស្សនទាន (Concept) ផែនទីបង្ហាញផ្លូវ (Road Map) និងផែនការសកម្មភាព (Action Plan) នៃការអភិវឌ្ឍ និងការអនុវត្តបញ្ចរតែមួយជាតិ។

២. គ្រប់គ្រងអនុវត្តគម្រោងបញ្ចរតែមួយជាតិតាមទស្សនទាន ផែនទីបង្ហាញផ្លូវ និងផែនការសកម្មភាព នៃការអភិវឌ្ឍ និងការអនុវត្តបញ្ចរតែមួយជាតិជាធរមាន។ ក្នុងដំណើរការគ្រប់គ្រងអនុវត្តការងាររបស់ខ្លួន ក្រុមការងារនេះ ត្រូវពិគ្រោះយោបល់លើបញ្ហាពាក់ព័ន្ធនានាជាមួយក្រុមផ្តល់ប្រឹក្សាបច្ចេកទេសបញ្ចរតែមួយជាតិ (National Single Window Technical Advisory Group: NSW.TAG) ដែលបង្កើតឡើងដោយក្រសួងសេដ្ឋកិច្ចនិងហិរញ្ញវត្ថុ ក្នុងករណីចាំបាច់មុននឹងសុំការសម្រេចពីគណៈកម្មការដឹកនាំគម្រោងបញ្ចរតែមួយជាតិ។

៣. បំពេញការងារផ្សេងទៀតតាមការកំណត់របស់គណៈកម្មការដឹកនាំគម្រោងបញ្ចរតែមួយជាតិ ជាពិសេសកិច្ចសហការជាមួយក្រុមសម្របសម្រួលអន្តរស្ថាប័ននៃកិច្ចសម្រួលពាណិជ្ជកម្មតាមរយៈការគ្រប់គ្រងហានិភ័យ ភាពជាស្ថាប័ននាំមុខតែមួយគត់លើការត្រួតពិនិត្យទំនិញនៅមាត់ច្រកអន្តរជាតិរបស់រដ្ឋបាលគយ និងការជម្រុញប្រសិទ្ធភាពនៃការអនុវត្តប្រកាសអន្តរក្រសួងជាធរមានពាក់ព័ន្ធនឹងការត្រួតពិនិត្យទំនិញនៅមាត់ច្រកអន្តរជាតិ។

ប្រការ ៣: មន្ត្រីរាជការគយនិងរដ្ឋាករដូចមានចែងក្នុងប្រការ១ ខាងលើ ត្រូវបំពេញភារកិច្ចតាមបញ្ញត្តិនៃប្រកាសនេះ បន្ថែមលើមុខងារបច្ចុប្បន្ន។

ប្រការ ៤: ប្រកាស ឬសេចក្តីសម្រេចណាដែលមានខ្លឹមសារផ្ទុយនឹងប្រកាសនេះ ត្រូវចាត់ទុកជានិរាករណ៍។

ប្រការ ៥: ប្រតិភូរាជរដ្ឋាភិបាលទទួលបន្ទុកជាអគ្គនាយកគយនិងរដ្ឋាករកម្ពុជា អគ្គលេខាធិការ អគ្គនាយក នាយកខុទ្ទកាល័យ ប្រធាននាយកដ្ឋាននិងអង្គភាពនានានៃក្រសួងសេដ្ឋកិច្ចនិងហិរញ្ញវត្ថុ ព្រមទាំងបុគ្គលនិងស្ថាប័នពាក់ព័ន្ធផ្សេងទៀត ត្រូវអនុវត្តតាមខ្លឹមសារនៃប្រកាសនេះ ឱ្យមានប្រសិទ្ធិភាពចាប់ពីថ្ងៃចុះហត្ថលេខាតទៅ។

ឧបនាយករដ្ឋមន្ត្រី
រដ្ឋមន្ត្រីក្រសួងសេដ្ឋកិច្ចនិងហិរញ្ញវត្ថុ

គាត ឈន់

ចម្លងជូន÷

- ក្រសួងព្រះបរមរាជវាំង
- អគ្គលេខាធិការដ្ឋានព្រឹទ្ធសភា
- អគ្គលេខាធិការដ្ឋានរដ្ឋសភា
- ទីស្តីការគណៈរដ្ឋមន្ត្រី
- ខុទ្ទកាល័យសម្តេចអគ្គមហាសេនាបតីតេជោ **ហ៊ុន សែន** នាយករដ្ឋមន្ត្រីនៃព្រះរាជាណាចក្រកម្ពុជា
- គណៈកម្មការដឹកនាំគម្រោងបញ្ចរតែមួយជាតិ "ដើម្បីជូនជ្រាប"
- ដូចប្រការ ១ "ដើម្បីអនុវត្ត"
- រាជកិច្ច
- ឯកសារ- កាលប្បវត្តិ

p

ព្រះរាជាណាចក្រកម្ពុជា

ជាតិ សាសនា ព្រះមហាក្សត្រ

ក្រសួងសេដ្ឋកិច្ច និង ហិរញ្ញវត្ថុ

លេខ ២៨៣ សហវ.ក្រហក.អមក

រាជធានីភ្នំពេញ ថ្ងៃទី ១៨ ខែមិថុនា ឆ្នាំ២០១២

ប្រកាស

ស្តីពី

ការបង្កើតក្រុមផ្តល់ប្រឹក្សាបច្ចេកទេសគម្រោងបញ្ជរតែមួយជាតិ

(National Single Window Technical Advisory Group : NSW.TAG)

ឧបនាយករដ្ឋមន្ត្រី

រដ្ឋមន្ត្រីក្រសួងសេដ្ឋកិច្ចនិងហិរញ្ញវត្ថុ

- បានឃើញរដ្ឋធម្មនុញ្ញនៃព្រះរាជាណាចក្រកម្ពុជា
- បានឃើញព្រះរាជក្រឹត្យលេខ នស/រកត/០៩០៨/១០៥៥ ចុះថ្ងៃទី២៥ ខែកញ្ញា ឆ្នាំ២០០៨ ស្តីពីការតែងតាំងរាជរដ្ឋាភិបាល នៃព្រះរាជាណាចក្រកម្ពុជា
- បានឃើញព្រះរាជក្រមលេខ ០២/នស/៩៤ ចុះថ្ងៃទី២០ ខែកក្កដា ឆ្នាំ១៩៩៤ ដែលប្រកាសឱ្យប្រើច្បាប់ស្តីពីការរៀបចំ និងការប្រព្រឹត្តទៅនៃគណៈរដ្ឋមន្ត្រី
- បានឃើញព្រះរាជក្រមលេខ នស/រកម/០១៩៦/១៨ ចុះថ្ងៃទី២៤ ខែមករា ឆ្នាំ១៩៩៦ ដែលប្រកាសឱ្យប្រើច្បាប់ស្តីពីការបង្កើតក្រសួងសេដ្ឋកិច្ចនិងហិរញ្ញវត្ថុ
- បានឃើញព្រះរាជក្រមលេខ នស/រកម/០៧០៧/០១៧ ចុះថ្ងៃទី២០ ខែកក្កដា ឆ្នាំ២០០៧ ដែលប្រកាសឱ្យប្រើច្បាប់ស្តីពីគយ
- បានឃើញអនុក្រឹត្យលេខ ០៤ អនក្រ.បក ចុះថ្ងៃទី២០ ខែមករា ឆ្នាំ២០០០ ស្តីពីការរៀបចំ និងការប្រព្រឹត្តទៅនៃក្រសួងសេដ្ឋកិច្ចនិងហិរញ្ញវត្ថុ
- បានឃើញអនុក្រឹត្យលេខ ១៣៤ អនក្រ.បក ចុះថ្ងៃទី១៥ ខែកញ្ញា ឆ្នាំ២០០៨ ស្តីពីការតម្លើងទីចាត់ការគយនិងរដ្ឋាករ នាយកដ្ឋានពន្ធដារ និងរតនាគារជាតិ នៃក្រសួងសេដ្ឋកិច្ចនិងហិរញ្ញវត្ថុ ឱ្យទៅជាអគ្គនាយកដ្ឋានគយនិងរដ្ឋាករកម្ពុជា អគ្គនាយកដ្ឋានពន្ធដារ និងអគ្គនាយកដ្ឋានរតនាគារជាតិ ស្ថិតក្រោមការគ្រប់គ្រងរបស់ក្រសួងសេដ្ឋកិច្ចនិងហិរញ្ញវត្ថុ
- បានឃើញអនុក្រឹត្យលេខ ១៥២ អនក្រ.បក ចុះថ្ងៃទី០៦ ខែតុលា ឆ្នាំ២០០៨ ស្តីពីការបង្កើតនាយកដ្ឋានរដ្ឋាករ នាយកដ្ឋានរបបគយ និងនាយកដ្ឋានគ្រប់គ្រងតំបន់រួចពន្ធ ស្ថិតក្រោមការគ្រប់គ្រងរបស់អគ្គនាយកដ្ឋានគយនិងរដ្ឋាករកម្ពុជា នៃក្រសួងសេដ្ឋកិច្ចនិងហិរញ្ញវត្ថុ

ផ្លូវលេខ ៩២ សង្កាត់វត្តភ្នំ ខ័ណ្ឌដូនពេញ រាជធានីភ្នំពេញ កម្ពុជា
St.92, Sangkat Wat Phnom , khan Daun Penh, Phnom Penh, CAMBODIA.
ទូរស័ព្ទ : ៨៥៥-២៣-៧២៤ ៦៦៤ ទូរសារ : ៨៥៥-២៣-៤២៧ ៧៩៨
Phone : 855-23-724 664 Fax : 855-23-427 798

- យោងលិខិតលេខ ៩០ សជណ ចុះថ្ងៃទី០៦ ខែធ្នូ ឆ្នាំ២០០៥ របស់រាជរដ្ឋាភិបាលកម្ពុជា
- យោងចំណារឯកភាពរបស់សម្តេចអគ្គមហាសេនាបតីតេជោ **ហ៊ុន សែន** នាយករដ្ឋមន្ត្រី នៃព្រះរាជាណាចក្រកម្ពុជា លើលិខិតលេខ ៥៧៤៦ សហវ ចុះថ្ងៃទី១៥ ខែកញ្ញា ឆ្នាំ២០០៦ របស់ក្រសួងសេដ្ឋកិច្ចនិងហិរញ្ញវត្ថុ
- យោងប្រកាសលេខ ៣៩១ សហវ.គរ ចុះថ្ងៃទី២២ ខែឧសភា ឆ្នាំ២០០៨ របស់ក្រសួងសេដ្ឋកិច្ចនិងហិរញ្ញវត្ថុ ស្តីពីការបង្កើតគណៈកម្មការដឹកនាំគម្រោងបញ្ជរតែមួយជាតិ
- យោងកិច្ចព្រមព្រៀងស្តីពីការបង្កើត និងអនុវត្តបញ្ជរតែមួយអាស៊ាន ចុះថ្ងៃទី៩ ខែធ្នូ ឆ្នាំ២០០៥
- យោងតាមសំណូមពរការងារអនុវត្តគម្រោងបញ្ជរតែមួយជាតិ

សម្រេច

ប្រការ ១: បង្កើតក្រុមផ្តល់ប្រឹក្សាបច្ចេកទេសគម្រោងបញ្ជរតែមួយជាតិ (National Single Window Technical Advisory Group . NSW.TAG) ដែលមានសមាសភាពដូចខាងក្រោម ÷

១. ឯកឧត្តមបណ្ឌិត ប៉ែន ស៊ីម៉ន	ប្រតិភូរាជរដ្ឋាភិបាលទទួលបន្ទុកជាអគ្គនាយកគយនិងរដ្ឋាករកម្ពុជា	ប្រធាន
២. លោក សៀង ឈុនទ្រី	អគ្គនាយករងគយនិងរដ្ឋាករកម្ពុជា	អនុប្រធាន
៣. លោក ឡាយ ឫទ្ធី	អគ្គនាយករងគយនិងរដ្ឋាករកម្ពុជា	អនុប្រធាន
៤. លោក ឯម យិនវរៈ	អគ្គនាយករងគយនិងរដ្ឋាករកម្ពុជា	អនុប្រធាន
៥. លោក ប៉ែន សំអាត	ប្រធាននាយកដ្ឋានកិច្ចការច្បាប់ សវនកម្ម និងទំនាក់ទំនងសាធារណៈ	អនុប្រធាន
៦. លោក នួន ច័ន្ទរិទ្ធ	ប្រធាននាយកដ្ឋានផែនការ បច្ចេកទេស និងកិច្ចការអន្តរជាតិ	អនុប្រធាន
៧. លោក អ៊ុយ សារិន	ប្រធាននាយកដ្ឋានរបបគយ	សមាជិក
៨. លោក ប៊ូរ ប៊ុនណារ៉ា	អនុប្រធាននាយកដ្ឋានផែនការ បច្ចេកទេស និងកិច្ចការអន្តរជាតិ	សមាជិក
៩. លោក គីម ងួន	អនុប្រធាននាយកដ្ឋាន គ្រប់គ្រងតំបន់រួចពន្ធ	សមាជិក
១០. លោកស្រី ហេង សំអួន	ជំនួយការនាយកដ្ឋានផែនការ បច្ចេកទេស និងកិច្ចការអន្តរជាតិ	សមាជិក
១១. លោក តិច សៀកឯន	ប្រធានការិយាល័យគោលនយោបាយ គ្រប់គ្រង និងវិភាគព័ត៌មាន	សមាជិក
១២. លោក សុខ ស៊ុវិទ្យា	ប្រធានការិយាល័យបច្ចេកទេសគយ	សមាជិក
១៣. លោក ប៊ិន អួន	ប្រធានការិយាល័យ សវនកម្មផ្ទៃក្នុង	សមាជិក
១៤. លោក អ៊ួច អនុត្តរោ	ប្រធានការិយាល័យកិច្ចការច្បាប់ និងទំនាក់ទំនងសាធារណៈ	សមាជិក
១៥. លោក សាយសេងឡាយ	ជំនួយការនាយកដ្ឋាន រដ្ឋបាល និងគ្រប់គ្រង	សមាជិក
១៦. លោក សៃ សុឃន	ជំនួយការនាយកដ្ឋានរដ្ឋាករ	សមាជិក

ប្រការ ២: ក្រុមការងារនេះ មានភារកិច្ចដូចខាងក្រោម ÷

១. ផ្តល់ការពិគ្រោះយោបល់ជាមួយក្រុមការងារគម្រោងបញ្ជរតែមួយជាតិ (National Single Window Project Team: NSW.PT) ដែលបង្កើតឡើងដោយក្រសួងសេដ្ឋកិច្ចនិងហិរញ្ញវត្ថុពាក់ព័ន្ធនឹងការអភិវឌ្ឍ និងអនុវត្តគម្រោងបញ្ជរតែមួយជាតិ ធានាឲ្យបាននូវ ÷

- អនុលោមភាពច្បាប់ និងបទប្បញ្ញត្តិជាធរមាន
- ភាពស៊ីចង្វាក់ជាមួយគោលនយោបាយរបស់រាជរដ្ឋាភិបាលកម្ពុជាពាក់ព័ន្ធនឹងគម្រោងបញ្ជរតែមួយជាតិ
- ប្រសិទ្ធភាពនៃការអនុវត្តតាមទស្សនទាន ផែនទីបង្ហាញផ្លូវ និងផែនការសកម្មភាពនៃការអនុវត្តគម្រោងបញ្ជរតែមួយជាតិតាមការកំណត់របស់គណៈកម្មការដឹកនាំគម្រោងបញ្ជរតែមួយជាតិ។

២. ចូលរួមកសាងបទប្បញ្ញត្តិនានាសម្រាប់គាំទ្រដល់ការអនុវត្តគម្រោងបញ្ជរតែមួយជាតិ។

៣. បំពេញភារកិច្ចផ្សេងទៀតតាមការកំណត់របស់គណៈកម្មការដឹកនាំគម្រោងបញ្ជរតែមួយជាតិ ជាពិសេសសម្របសម្រួល និងសហការជាមួយបណ្តាអង្គភាពនិងស្ថាប័នពាក់ព័ន្ធនានាក្នុងដំណើរការអនុវត្តគម្រោងនេះ ។

ប្រការ ៣: មន្ត្រីរាជការគយនិងរដ្ឋាករដូចមានចែងក្នុងប្រការ១ខាងលើ ត្រូវបំពេញភារកិច្ចតាមបញ្ញត្តិនៃប្រកាសនេះបន្ថែមលើមុខងារបច្ចុប្បន្ន។

ប្រការ ៤: ប្រកាស ឬសេចក្តីសម្រេចណាដែលមានខ្លឹមសារផ្ទុយនឹងប្រកាសនេះ ត្រូវចាត់ទុកជានិរាករណ៍។

ប្រការ ៥: ប្រតិភូរាជរដ្ឋាភិបាលទទួលបន្ទុកជាអគ្គនាយកគយនិងរដ្ឋាករកម្ពុជា អគ្គលេខាធិការ អគ្គនាយក នាយកខុទ្ទកាល័យ ប្រធាននាយកដ្ឋាននិងអង្គភាពនានានៃក្រសួងសេដ្ឋកិច្ចនិងហិរញ្ញវត្ថុ ព្រមទាំងបុគ្គលនិងស្ថាប័នពាក់ព័ន្ធផ្សេងទៀត ត្រូវអនុវត្តតាមខ្លឹមសារនៃប្រកាសនេះ ឱ្យមានប្រសិទ្ធិភាពចាប់ពីថ្ងៃចុះហត្ថលេខាតទៅ។

ឧបនាយករដ្ឋមន្ត្រី
រដ្ឋមន្ត្រីក្រសួងសេដ្ឋកិច្ចនិងហិរញ្ញវត្ថុ

គាត ឈន់

<u>ចម្លងជូន</u>÷
- ក្រសួងព្រះបរមរាជវាំង
- អគ្គលេខាធិការដ្ឋានព្រឹទ្ធសភា
- អគ្គលេខាធិការដ្ឋានរដ្ឋសភា
- ទីស្តីការគណៈរដ្ឋមន្ត្រី
- ខុទ្ទកាល័យសម្តេចអគ្គមហាសេនាបតីតេជោ **ហ៊ុន សែន** នាយករដ្ឋមន្ត្រីនៃព្រះរាជាណាចក្រកម្ពុជា
- គណៈកម្មការដឹកនាំគម្រោងបញ្ជរតែមួយជាតិ "ដើម្បីជូនជ្រាប"
- ដូចប្រការ ១ "ដើម្បីអនុវត្ត"
- រាជកិច្ច
- ឯកសារ - កាលប្បវត្តិ

p

ព្រះរាជាណាចក្រកម្ពុជា
ជាតិ សាសនា ព្រះមហាក្សត្រ
Kingdom of Cambodia
Nation Religion King

ក្រសួងឧស្សាហកម្ម រ៉ែ និង ថាមពល
Ministry of Industry, Mines and Energy

លេខ: ៤៦៩ ឧសថ-កវ-ប្រក.

រាជធានីភ្នំពេញ, ថ្ងៃទី ២៧ ខែ ០២ ឆ្នាំ២០១២

ប្រកាសបង្កើតរោងចក្រ

រដ្ឋមន្ត្រីក្រសួងឧស្សាហកម្ម រ៉ែ និងថាមពល

-បានឃើញរដ្ឋធម្មនុញ្ញ នៃព្រះរាជាណាចក្រកម្ពុជា

-បានឃើញព្រះរាជក្រឹត្យលេខ នស/រកត/០៩០៨/១០៥៥ ចុះថ្ងៃទី២៥ ខែកញ្ញា ឆ្នាំ២០០៨ ស្តីពីការតែងតាំង រាជរដ្ឋាភិបាល នៃព្រះរាជាណាចក្រកម្ពុជា

-បានឃើញព្រះរាជក្រមលេខ នស/រកម/០១៩៦/០៥ ចុះថ្ងៃទី២៤ ខែមករា ឆ្នាំ១៩៩៦ ដែលប្រកាសឲ្យប្រើច្បាប់ស្តីពី ការបង្កើតក្រសួងឧស្សាហកម្ម រ៉ែ និងថាមពល

-បានឃើញព្រះរាជក្រមលេខ នស/រកម/០៦០៦/០១៨ ចុះថ្ងៃទី២៣ ខែមិថុនា ឆ្នាំ២០០៦ ដែលប្រកាសឲ្យប្រើច្បាប់ស្តីពី ការគ្រប់គ្រងរោងចក្រ និងសិប្បកម្ម

-បានឃើញអនុក្រឹត្យលេខ ៣៥ អនក្រ.បក ចុះថ្ងៃទី២៦ ខែមេសា ឆ្នាំ១៩៩៩ ស្តីពី ការរៀបចំ និងការប្រព្រឹត្តទៅ របស់ក្រសួងឧស្សាហកម្ម រ៉ែ និងថាមពល

-បានឃើញលិខិតលេខ០៤០/១២ គ.វ.ក ចុះថ្ងៃទី១០.០១.២០១២ របស់ក្រុមប្រឹក្សាអភិវឌ្ឍន៍កម្ពុជា

-យោងពាក្យស្នើសុំរបស់ក្រុមហ៊ុនខេមបូ ខូថប ចុះថ្ងៃទី២០.១២.២០១១

សម្រេច

ប្រការ១: អនុញ្ញាតឲ្យក្រុមហ៊ុន ខេមបូ ខូថប (CAMBO KOTOP LTD.) តំណាងដោយ កញ្ញា LEE HYESOOK សញ្ជាតិកូរ៉េ អាយុ៥៦ឆ្នាំ កាន់លិខិតឆ្លងដែនលេខ7131891 ចុះថ្ងៃទី២១.១១.២០០៦មានអាសយដ្ឋានបច្ចុប្បន្ន៖ 5th Floor-501, 82-13 Macheon-2Dong, Songpa-ku, Seoul, Korea . ជាម្ចាស់រោងចក្រ ធ្វើការបង្កើតរោងចក្រ ដែលមានសញ្ញាដូចខាងក្រោម៖

ឈ្មោះផលិតផល	លេខកូដចំណាត់ថ្នាក់ឧស្សាហកម្ម ISIC Rev.4 Code
សម្លៀកបំពាក់	១៤១០

ផ ៤៥ មហាវិថីព្រះនរោត្តម ខណ្ឌដូនពេញ ភ្នំពេញ ទូរស័ព្ទ (៨៥៥) ២៣-២១១១៤១ . ទូរសារ : ៨៥៥-២៣-៤២៨២៦៣
45 Preah Norodom Boulevard, Khan Daun Penh, Phnom Penh Phone : 855 23 211141 , Fax 855-23-428263

ផ្លាកឈ្មោះរោងចក្រ ៖ *"រោងចក្រកាត់ដេរសម្លៀកបំពាក់ ខេមបូ ភូថប "*

ទីតាំងរោងចក្រ ៖ *"ភូមិអង្គ សង្កាត់កន្ទោក ខណ្ឌពោធិ៍សែនជ័យ រាជធានីភ្នំពេញ "*

ប្រការ២: -ម្ចាស់រោងចក្រ ត្រូវរៀបចំផែនការចាត់តាំងតម្លើង និងអនុវត្តឲ្យបានគ្រប់គ្រាន់នូវវិធានការចាំបាច់នានា ក្នុងការត្រួតពិនិត្យគុណភាពផលិតផល តាមមុខសញ្ញាផលិតកម្ម ដែលបានកំណត់ក្នុងប្រការ១ និងត្រូវអនុវត្តតាមបទប្បញ្ញត្តិបច្ចេកទេសទាំងឡាយ ដែលមានជាធរមាន ។

-ម្ចាស់រោងចក្រ មិនត្រូវប្រើប្រាស់ទីតាំង និងមធ្យោបាយនានា របស់រោងចក្រនេះ ធ្វើការផលិត មុខផលិតផលណា ផ្សេងខុសពីមុខសញ្ញា ដែលបានកំណត់ក្នុងប្រការ១ ឡើយ ។ ក្នុងករណីដែលម្ចាស់រោងចក្រ មានបំណងបង្កើតផលិតផលថ្មី បន្ថែមលើមុខសញ្ញាដែលបានកំណត់ក្នុងប្រការ១ ត្រូវធ្វើលិខិតជូនដំណឹង និងស្នើសុំចុះបញ្ជីមុខសញ្ញាផលិតកម្មថ្មី នៅអគ្គនាយកដ្ឋានឧស្សាហកម្ម នៃក្រសួងឧស្សាហកម្ម រ៉ែ និងថាមពល ។

ប្រការ៣: -ម្ចាស់រោងចក្រត្រូវគោរពតាមច្បាប់ ស្តីពីការគ្រប់គ្រងរោងចក្រ និងសិប្បកម្ម ច្បាប់ផ្សេងៗទៀត និងរាល់អនុក្រឹត្យដែលពាក់ព័ន្ធជាមួយច្បាប់ ។

-ម្ចាស់រោងចក្រ ត្រូវគោរពតាមសេចក្តីសម្រេច របស់ក្រសួងឧស្សាហកម្ម រ៉ែ និងថាមពល ក្នុងការដាក់វិធានការបទប្បញ្ញត្តិផ្សេងៗ និងត្រូវធ្វើសកម្មភាពដោយអនុលោមតាមអាណត្តិនិងលក្ខខណ្ឌ នៃប្រកាសនេះ ។

-ម្ចាស់រោងចក្រ ត្រូវគោរពតាមកាតព្វកិច្ចការពារបរិស្ថាន ដែលបានកំណត់ក្នុងច្បាប់ ស្តីពីការការពារបរិស្ថាន និងការគ្រប់គ្រងធនធានធម្មជាតិ ដែលប្រកាសឲ្យប្រើដោយ ព្រះរាជក្រមលេខ នស/រកម/១២៩៦/៣៦ ចុះថ្ងៃទី២៤ ខែធ្នូ ឆ្នាំ១៩៩៦ និង រាល់អនុក្រឹត្យនានា ស្តីពីការគារពារបរិស្ថាន របស់ព្រះរាជាណាចក្រកម្ពុជា ។

ប្រការ៤: ម្ចាស់រោងចក្រ អាចគ្រប់គ្រងរោងចក្រដោយខ្លួនឯង ឬ ប្រគល់សិទ្ធិឲ្យអ្នកដទៃទៀតគ្រប់គ្រងរោងចក្រជំនួសខ្លួនបាន ដោយធ្វើការជូនដំណឹងជាលាយលក្ខអក្សរ មកក្រសួងឧស្សាហកម្ម រ៉ែ និងថាមពល ប៉ុន្តែ ក្នុងករណីណាក៏ដោយ ម្ចាស់រោងចក្រ ត្រូវតែទទួលខុសត្រូវ លើគ្រប់សកម្មភាពនៃរោងចក្រ និងគុណភាពផលិតផលរបស់ខ្លួន ចំពោះមុខច្បាប់ និងអ្នកប្រើប្រាស់ ។

ប្រការ៥: ការរៀបចំគ្រប់ផ្នែកក្នុងរោងចក្រ ត្រូវធ្វើទៅតាមលក្ខណៈបច្ចេកទេស ដែលត្រូវបានកំណត់ដោយប្រកាសក្រសួងឧស្សាហកម្ម រ៉ែ និងថាមពល ។ ជនណា ដែលគ្មានជំនាញបច្ចេកទេស មិនអាចជួល ឬចាត់ឲ្យមករៀបចំរោងចក្រ បានឡើយ ។

ប្រការ៦: ម្ចាស់រោងចក្រ ត្រូវលើកបង្ហាញផ្លាកឈ្មោះរោងចក្ររបស់ខ្លួន ជាអក្សរខ្មែរមានទំហំធំជាង និង នៅពីលើអក្សរផ្សេងទៀត នៅកន្លែងដែលសាធារណជនងាយមើលឃើញ ពីមុខរោងចក្រ ។

p

ប្រការ៧: -មុនចាប់ផ្តើមដំណើរការរោងចក្រ ម្ចាស់រោងចក្រ ត្រូវជូនដំណឹងឲ្យបានមុនរយៈពេល ១៥ថ្ងៃ យ៉ាងតិច និងធ្វើការស្នើសុំវិញ្ញាបនបត្រអនុញ្ញាតដំណើរការរោងចក្រ ពីក្រសួងឧស្សាហកម្ម រ៉ែ និងថាមពល នៅអគ្គនាយកដ្ឋានឧស្សាហកម្ម ។

-វិញ្ញាបនបត្រអនុញ្ញាតដំណើរការរោងចក្រនឹងត្រូវចេញឲ្យម្ចាស់រោងចក្រមានសុពលភាព ០៣ ឆ្នាំ តាមលក្ខខណ្ឌ ដូចខាងក្រោម ៖

ក.ម្ចាស់រោងចក្រ បានដាក់ពាក្យស្នើសុំត្រឹមត្រូវ

ខ.ម្ចាស់រោងចក្រ ផ្តល់ជូនក្រសួងពិនិត្យនូវរបាយការណ៍ និងផែនការផលិតកម្មប្រចាំឆ្នាំ តាមគំរូដែលបានកំណត់

គ.ម្ចាស់រោងចក្រ បង់ប្រាក់ទូទាត់រួចរាល់ នូវកាតព្វកិច្ចបង់កម្រៃសេវាប្បញ្ញត្តិកម្មរោងចក្រប្រចាំ ០៣ ឆ្នាំ ។

ប្រការ៨: -ម្ចាស់រោងចក្រ ត្រូវតាំងបង្ហាញវិញ្ញាបនបត្រអនុញ្ញាតដំណើរការរោងចក្រ ជាចំហ នៅកន្លែងសមស្របណាមួយ ដែលងាយមើលឃើញក្នុងរោងចក្រ របស់ខ្លួន ។

-មុនផុតសុពលភាព ៣០ថ្ងៃ ម្ចាស់រោងចក្រ ត្រូវធ្វើការស្នើសុំពន្យារបន្តសុពលភាពថ្មី នៃវិញ្ញាបនបត្រអនុញ្ញាតដំណើរការរោងចក្រ ដោយបំពេញលក្ខខណ្ឌ ដូចមានចែងក្នុងប្រការ៧ ។

-ក្នុងរយៈពេល ៣០ថ្ងៃ ក្រោយថ្ងៃផុតសុពលភាព នៃវិញ្ញាបនបត្រអនុញ្ញាតដំណើរការរោងចក្រ ហើយម្ចាស់រោងចក្រ ពុំបានដាក់ពាក្យស្នើសុំពន្យារបន្តសុពលភាព ទេនោះ ក្រសួងនឹងធ្វើការដកហូតប្រកាសនេះវិញ ជាស្វ័យប្រវត្តិ ។

ប្រការ៩: -ម្ចាស់រោងចក្រ ត្រូវផ្តល់ឲ្យបានត្រឹមត្រូវនូវទិន្នន័យ និង របាយការណ៍ប្រចាំខែ ប្រចាំឆ្នាំ ជាបន្តបន្ទាប់ និងទៀងទាត់ តាមបែបបទ និងទំរង់កំណត់ ដូចមានភ្ជាប់ជាឧបសម្ព័ន្ធ ក្នុងប្រកាសនេះ ។

-របាយការណ៍សង្ខេបប្រចាំខែ ត្រូវផ្តល់មកឲ្យ អគ្គនាយកដ្ឋានឧស្សាហកម្ម នៃក្រសួងឧស្សាហកម្ម រ៉ែ និងថាមពល នៅក្នុងអំឡុងពេលនៃសប្តាហ៍ទីមួយ នៃខែបន្ទាប់ នៅរាល់ដំណាច់ខែ នីមួយៗ ។

-របាយការណ៍ប្រចាំឆ្នាំ ត្រូវផ្តល់មក អគ្គនាយកដ្ឋានឧស្សាហកម្ម នៃក្រសួងឧស្សាហកម្ម រ៉ែ និងថាមពល នៅក្នុងអំឡុងពេលនៃសប្តាហ៍ទីមួយ នៃខែមករា នៃឆ្នាំបន្ទាប់ ។

-ករណីខកខាន ក្នុងការផ្តល់ទិន្នន័យព័ត៌មានតាមការកំណត់ ម្ចាស់រោងចក្រ នឹងត្រូវទទួលទោសប្បញ្ញត្តិ តាមមាត្រា៨៧ នៃច្បាប់ស្តីពី ការគ្រប់គ្រងរោងចក្រ និងសិប្បកម្ម ។

ប្រការ១០: រាល់ផលិតផលជាទំនិញទាំងអស់ ដែលត្រូវចែកចាយលើទីផ្សារ ត្រូវមានស្លាកសញ្ញាបញ្ជាក់សំគាល់ច្បាស់លាស់ អំពីអត្តសញ្ញាណនៃទំនិញ ប្រភេទផលិតកម្ម ស្របតាមបទប្បញ្ញត្តិសេចក្តីណែនាំអំពីស្តង់ដារផលិតផល និងការចុះបញ្ជីផលិតផល ។

ប្រការ១១: លក្ខខណ្ឌនានា របស់ប្រកាសនេះអាចកែសម្រួល ឬធ្វើវិសោធនកម្មបាន អនុលោមតាមច្បាប់ស្តីពី ការគ្រប់គ្រងរោងចក្រ និងសិប្បកម្ម ។ ប្រកាសនេះ អាចដកហូតស្របតាមមាត្រា ៣៩ នៃច្បាប់ស្តីពី ការគ្រប់គ្រងរោងចក្រ និងសិប្បកម្ម និងតាមលក្ខខណ្ឌទាំងឡាយ នៃប្រកាសនេះ ។

ប្រការ១២: ក្នុងករណីរោងចក្រ ផ្អាកដំណើរការជាប់ៗគ្នាក្នុងរយៈពេល១២ខែ ឬប្រព្រឹត្តល្មើសច្បាប់ ឬល្មើសធ្ងន់ធ្ងរនឹងប្រការណាមួយ ដែលបានចែងខាងលើ ប្រកាសនេះនឹងត្រូវដកហូតដោយគ្មានសំណងអ្វីឡើយ ។

ប្រការ១៣: -ម្ចាស់រោងចក្រ ត្រូវសហការជាមួយមន្ត្រីមានសមត្ថកិច្ច របស់ក្រសួងឧស្សាហកម្ម រ៉ែ និងថាមពល ក្នុងគោលបំណងអនុវត្តការចុះធ្វើអធិការកិច្ច ស្របតាមមាត្រា៣៧ នៃច្បាប់ស្តីពី ការគ្រប់គ្រងរោងចក្រ និងសិប្បកម្ម ឲ្យមានប្រសិទ្ធភាពខ្ពស់ ។

-ម្ចាស់រោងចក្រ ត្រូវរាយការណ៍ជូនដំណឹង មកក្រសួងឧស្សាហកម្ម រ៉ែ និងថាមពល ឲ្យបានឆាប់រហ័ស អំពីករណីប្រែប្រួលធំៗហានិភ័យ ឬករណីប្រធានសក្តិផ្សេងៗ ដែលប៉ះពាល់ធ្ងន់ធ្ងរ ដល់ដំណើរការប្រព្រឹត្តិទៅធម្មតា របស់រោងចក្រ ។

ប្រការ១៤: អគ្គនាយកឧស្សាហកម្ម ប្រធាននាយកដ្ឋានពាក់ព័ន្ធ ប្រធានមន្ទីរឧស្សាហកម្ម រ៉ែ និងថាមពល រាជធានីភ្នំពេញ និងម្ចាស់រោងចក្រ ដូចមានចែងក្នុងប្រការ១ ត្រូវអនុវត្តប្រកាសនេះ តាមមុខការរៀងៗខ្លួន ។

ប្រការ១៥: ប្រកាសនេះមានអនុភាពគតិយុត្តិ ចាប់ពីថ្ងៃចុះហត្ថលេខាតទៅ ។

រដ្ឋមន្ត្រី

ស៊ុយ សែម

ចម្លងជូន:
-ទីស្តីការគណៈរដ្ឋមន្ត្រី
-រាជកិច្ច
-ក្រុមប្រឹក្សាអភិវឌ្ឍន៍កម្ពុជា
-ក្រសួងសេដ្ឋកិច្ច និងហិរញ្ញវត្ថុ
-ក្រសួងរៀបចំដែនដី នគរូបនីយកម្ម និងសំណង់
-ក្រសួងបរិស្ថាន
-ក្រសួងពាណិជ្ជកម្ម
-ក្រសួងការងារ និងបណ្តុះបណ្តាលវិជ្ជាជីវៈ
-សាលារាជធានីភ្នំពេញ
"ដើម្បីជូនជ្រាប"
ដូចប្រការ១៤ "ដើម្បីអនុវត្ត"
-ឯកសារ-កាលប្បវត្តិ

p

ព្រះរាជាណាចក្រកម្ពុជា
ជាតិ សាសនា ព្រះមហាក្សត្រ
Kingdom of Cambodia
Nation Religion King

ក្រសួងឧស្សាហកម្ម រ៉ែ និង ថាមពល
Ministry of Industry, Mines and Energy

រាជធានីភ្នំពេញ, ថ្ងៃទី២៤ ខែឧសភា ឆ្នាំ២០១២

ប្រកាសបង្កើតរោងចក្រ

រដ្ឋមន្ត្រីក្រសួងឧស្សាហកម្ម រ៉ែ និងថាមពល

-បានឃើញរដ្ឋធម្មនុញ្ញ នៃព្រះរាជាណាចក្រកម្ពុជា

-បានឃើញព្រះរាជក្រឹត្យលេខ នស/រកត/០៩០៨/១០៥៥ ចុះថ្ងៃទី២៥ ខែកញ្ញា ឆ្នាំ២០០៨ ស្តីពីការតែងតាំង រាជរដ្ឋាភិបាល នៃព្រះរាជាណាចក្រកម្ពុជា

-បានឃើញព្រះរាជក្រមលេខ នស/រកម/០១៩៦/០៥ ចុះថ្ងៃទី២៤ ខែមករា ឆ្នាំ១៩៩៦ ដែលប្រកាសឲ្យប្រើច្បាប់ស្តីពី ការបង្កើតក្រសួងឧស្សាហកម្ម រ៉ែ និងថាមពល

-បានឃើញព្រះរាជក្រមលេខ នស/រកម/០៦០៦/០១៨ ចុះថ្ងៃទី២៣ ខែមិថុនា ឆ្នាំ២០០៦ ដែលប្រកាសឲ្យប្រើច្បាប់ស្តីពី ការគ្រប់គ្រងរោងចក្រ និងសិប្បកម្ម

-បានឃើញអនុក្រឹត្យលេខ ៣៥ អនក្រ.បក ចុះថ្ងៃទី២៦ ខែមេសា ឆ្នាំ១៩៩៩ ស្តីពី ការរៀបចំ និងការប្រព្រឹត្តទៅ របស់ក្រសួងឧស្សាហកម្ម រ៉ែ និងថាមពល

-បានឃើញលិខិតលេខ៦៧០ /១២ គ.វ.ក ចុះថ្ងៃទី៣០.០៣.២០១២ របស់ក្រុមប្រឹក្សាអភិវឌ្ឍន៍កម្ពុជា

-យោងពាក្យស្នើសុំរបស់ក្រុមហ៊ុន ណាយស៍ វែរ អ៊ិនធើណេសិនណល ចុះថ្ងៃទី២០.០៤.២០១២

សម្រេច

ប្រការ១: អនុញ្ញាតឲ្យក្រុមហ៊ុន ណាយស៍ វែរ អ៊ិនធើណេសិនណល (NICE WEAR INTERNATIONAL CO.,LTD.) តំណាងដោយលោកស្រី ZHANG HANG សញ្ជាតិចិន អាយុ៣៩ឆ្នាំ កាន់លិខិតឆ្លងដែនលេខ G33369394 ចុះថ្ងៃទី២៣.០៣.២០០៩ មានអាសយដ្ឋានបច្ចុប្បន្ន៖ No 35 Lane 37 Sec.3 Chung Shang Rd Chung Ho City Taiwan ជាម្ចាស់រោងចក្រធ្វើការ បង្កើតសាខារោងចក្រ លើមុខសញ្ញាដូចខាងក្រោម៖

-ឈ្មោះផលិតផល	លេខកូដចំណាត់ថ្នាក់ឧស្សាហកម្ម ISIC Rev.4 Code
សម្លៀកបំពាក់	១៤១០

៤៥ មហាវិថីព្រះនរោត្តម ខណ្ឌដូនពេញ ភ្នំពេញ ទូរស័ព្ទ (៨៥៥)-២៣-២១១១៤១ , ទូរសារ : ៨៥៥-២៣-៤២៨២៦៣
45 Preah Norodom Boulevard, Khan Daun Penh, Phnom Penh, Phone 855-23-211141, Fax 855-23-428263

- **ផ្លាកឈ្មោះរោងចក្រ ៖** *"រោងចក្រកាត់ដេរសម្លៀកបំពាក់ ណាយស៍ វែរ អ៊ិនធើណេសិនណល "សាខាទី១""*
- **ទីតាំងសាខារោងចក្រ ៖** *"ភូមិ៥ សង្កាត់លេខ៤ ក្រុងព្រះសីហនុ ខេត្តព្រះសីហនុ "*

ប្រការ២: -ម្ចាស់រោងចក្រ ត្រូវរៀបចំផែនការចាត់តាំងគម្លើង និងអនុវត្តឲ្យបានគ្រប់គ្រាន់នូវវិធានការចាំបាច់នានា ក្នុងការត្រួតពិនិត្យគុណភាពផលិតផល តាមមុខសញ្ញាផលិតកម្ម ដែលបានកំណត់ក្នុងប្រការ១ និងត្រូវអនុវត្តតាមបទប្បញ្ញត្តិបច្ចេកទេសទាំងឡាយ ដែលមានជាធរមាន ។

-ម្ចាស់រោងចក្រ មិនត្រូវប្រើប្រាស់ទីតាំង និងមធ្យោបាយនានា របស់រោងចក្រនេះ ធ្វើការផលិត មុខផលិតផលណា ផ្សេងខុសពីមុខសញ្ញា ដែលបានកំណត់ក្នុងប្រការ១ ឡើយ ។ ក្នុងករណីដែលម្ចាស់រោងចក្រ មានបំណងបង្កើតផលិតផលថ្មី បន្ថែមលើមុខសញ្ញាដែលបានកំណត់ក្នុងប្រការ១ ត្រូវធ្វើលិខិតជូនដំណឹង និងស្នើសុំចុះបញ្ជីមុខសញ្ញាផលិតកម្មថ្មី នៅអគ្គនាយកដ្ឋានឧស្សាហកម្ម នៃក្រសួងឧស្សាហកម្ម រ៉ែ និងថាមពល ។

ប្រការ៣: -ម្ចាស់រោងចក្រត្រូវគោរពតាមច្បាប់ ស្តីពីការគ្រប់គ្រងរោងចក្រ និងសិប្បកម្ម ច្បាប់ផ្សេងៗទៀត និងរាល់អនុក្រឹត្យដែលពាក់ព័ន្ធជាមួយច្បាប់ ។

-ម្ចាស់រោងចក្រ ត្រូវគោរពតាមសេចក្តីសម្រេច របស់ក្រសួងឧស្សាហកម្ម រ៉ែ និងថាមពល ក្នុងការដាក់វិធានការបទប្បញ្ញត្តិផ្សេងៗ និងត្រូវធ្វើសកម្មភាពដោយអនុលោមតាមអាណត្តិនិងលក្ខខណ្ឌ នៃប្រកាសនេះ ។

-ម្ចាស់រោងចក្រ ត្រូវគោរពតាមកាតព្វកិច្ចការពារបរិស្ថាន ដែលបានកំណត់ក្នុងច្បាប់ ស្តីពីការការពារបរិស្ថាន និងការគ្រប់គ្រងធនធានធម្មជាតិ ដែលប្រកាសឲ្យប្រើដោយ ព្រះរាជក្រមលេខ នស/រកម/១២៩៦/៣៦ ចុះថ្ងៃទី២៤ ខែធ្នូ ឆ្នាំ១៩៩៦ និង រាល់អនុក្រឹត្យនានា ស្តីពីការការពារបរិស្ថាន របស់ព្រះរាជាណាចក្រកម្ពុជា ។

ប្រការ៤: ម្ចាស់រោងចក្រ អាចគ្រប់គ្រងរោងចក្រដោយខ្លួនឯង ឬ ប្រគល់សិទ្ធិឲ្យអ្នកដទៃទៀតគ្រប់គ្រងរោងចក្រជំនួសខ្លួនបាន ដោយធ្វើការជូនដំណឹងជាលាយលក្ខអក្សរ មកក្រសួងឧស្សាហកម្ម រ៉ែ និងថាមពល ប៉ុន្តែ ក្នុងករណីណាក៏ដោយ ម្ចាស់រោងចក្រ ត្រូវតែទទួលខុសត្រូវ លើគ្រប់សកម្មភាពនៃរោងចក្រ និងគុណភាពផលិតផលរបស់ខ្លួន ចំពោះមុខច្បាប់ និងអ្នកប្រើប្រាស់ ។

ប្រការ៥: ការរៀបចំគ្រប់ផ្នែកក្នុងរោងចក្រ ត្រូវធ្វើទៅតាមលក្ខណៈបច្ចេកទេស ដែលត្រូវបានកំណត់ដោយប្រកាសក្រសួងឧស្សាហកម្ម រ៉ែ និងថាមពល ។ ជនណា ដែលគ្មានជំនាញបច្ចេកទេស មិនអាចជួល ឬចាត់ឲ្យមករៀបចំរោងចក្រ បានឡើយ ។

ប្រការ៦: ម្ចាស់រោងចក្រ ត្រូវលើកបង្ហាញផ្លាកឈ្មោះរោងចក្ររបស់ខ្លួន ជាអក្សរខ្មែរមានទំហំធំជាង និង នៅពីលើអក្សរផ្សេងទៀត នៅកន្លែងដែលសាធារណជនងាយមើលឃើញ ពីមុខរោងចក្រ ។

p

ប្រការ៧: -មុនចាប់ផ្តើមដំណើរការរោងចក្រ ម្ចាស់រោងចក្រ ត្រូវជូនដំណឹងឲ្យបានមុនរយៈពេល ១៥ថ្ងៃ យ៉ាងតិច និងធ្វើការស្នើសុំវិញ្ញាបនបត្រអនុញ្ញាតដំណើរការរោងចក្រ ពីក្រសួងឧស្សាហកម្ម រ៉ែ និងថាមពល នៅអគ្គនាយកដ្ឋានឧស្សាហកម្ម ។

-វិញ្ញាបនបត្រអនុញ្ញាតដំណើរការរោងចក្រនឹងត្រូវចេញឲ្យម្ចាស់រោងចក្រមានសុពលភាព ០៣ ឆ្នាំ តាមលក្ខខណ្ឌ ដូចខាងក្រោម ៖

ក.ម្ចាស់រោងចក្រ បានដាក់ពាក្យស្នើសុំត្រឹមត្រូវ

ខ.ម្ចាស់រោងចក្រ ផ្តល់ជូនក្រសួងពិនិត្យនូវរបាយការណ៍ និងផែនការផលិតកម្មប្រចាំឆ្នាំ តាមគំរូដែលបានកំណត់

គ.ម្ចាស់រោងចក្រ បង់ប្រាក់ទូទាត់រួចរាល់ នូវកាតព្វកិច្ចបង់កម្រៃសេវាប្បញ្ញត្តិកម្មរោងចក្រប្រចាំ ០៣ ឆ្នាំ ។

ប្រការ៨: -ម្ចាស់រោងចក្រ ត្រូវតាំងបង្ហាញវិញ្ញាបនបត្រអនុញ្ញាតដំណើរការរោងចក្រ ជាចំហ នៅកន្លែងសមស្របណាមួយ ដែលងាយមើលឃើញក្នុងរោងចក្រ របស់ខ្លួន ។

-មុនផុតសុពលភាព ៣០ថ្ងៃ ម្ចាស់រោងចក្រ ត្រូវធ្វើការស្នើសុំពន្យារបន្តសុពលភាពថ្មី នៃវិញ្ញាបនបត្រអនុញ្ញាតដំណើរការរោងចក្រ ដោយបំពេញលក្ខខណ្ឌ ដូចមានចែងក្នុងប្រការ៧ ។

-ក្នុងរយៈពេល ៣០ថ្ងៃ ក្រោយថ្ងៃផុតសុពលភាព នៃវិញ្ញាបនបត្រអនុញ្ញាតដំណើរការរោងចក្រ ហើយម្ចាស់រោងចក្រ ពុំបានដាក់ពាក្យស្នើសុំពន្យារបន្តសុពលភាព ទេនោះ ក្រសួងនឹងធ្វើការដកហូតប្រកាសនេះវិញ ជាស្វ័យប្រវត្តិ ។

ប្រការ៩: -ម្ចាស់រោងចក្រ ត្រូវផ្តល់ឲ្យបានត្រឹមត្រូវនូវទិន្នន័យ និង របាយការណ៍ប្រចាំខែ ប្រចាំឆ្នាំ ជាបន្តបន្ទាប់ និងទៀងទាត់ តាមបែបបទ និងទំរង់កំណត់ ដូចមានភ្ជាប់ជាឧបសម្ព័ន្ធ ក្នុងប្រកាសនេះ ។

-របាយការណ៍សង្ខេបប្រចាំខែ ត្រូវផ្តល់មកឲ្យ អគ្គនាយកដ្ឋានឧស្សាហកម្ម នៃក្រសួងឧស្សាហកម្ម រ៉ែ និងថាមពល នៅក្នុងអំឡុងពេលនៃសប្តាហ៍ទីមួយ នៃខែបន្ទាប់ នៅរាល់ដំណាច់ខែ នីមួយៗ ។

-របាយការណ៍ប្រចាំឆ្នាំត្រូវផ្តល់មក អគ្គនាយកដ្ឋានឧស្សាហកម្ម នៃក្រសួងឧស្សាហកម្ម រ៉ែ និងថាមពល នៅក្នុងអំឡុងពេលនៃសប្តាហ៍ទីមួយ នៃខែមករា នៃឆ្នាំបន្ទាប់ ។

-ករណីខកខាន ក្នុងការផ្តល់ទិន្នន័យព័ត៌មានតាមការកំណត់ ម្ចាស់រោងចក្រ នឹងត្រូវទទួលទោសប្បញ្ញត្តិ តាមមាត្រា៨៧ នៃច្បាប់ស្តីពី ការគ្រប់គ្រងរោងចក្រ និងសិប្បកម្ម ។

ប្រការ១០: រាល់ផលិតផលជាទំនិញទាំងអស់ ដែលត្រូវចរាចរលើទីផ្សារ ត្រូវមានស្លាកសញ្ញាបញ្ជាក់សំគាល់ច្បាស់លាស់ អំពីអត្តសញ្ញាណនៃទំនិញ ប្រភេទផលិតកម្ម ស្របតាមបទប្បញ្ញត្តិសេចក្តីណែនាំអំពីស្តង់ដារផលិតផល និងការចុះបញ្ជីផលិតផល ។

ប្រការ១១: លក្ខខណ្ឌនានា របស់ប្រកាសនេះអាចកែសម្រួល ឬធ្វើវិសោធនកម្មបាន អនុលោមតាមច្បាប់ស្តីពី ការគ្រប់គ្រងរោងចក្រ និងសិប្បកម្ម ។ ប្រកាសនេះ អាចដកហូតស្របតាមមាត្រា ៣៩ នៃច្បាប់ស្តីពី ការគ្រប់គ្រងរោងចក្រ និងសិប្បកម្ម និងតាមលក្ខខណ្ឌទាំងឡាយ នៃប្រកាសនេះ ។

ប្រការ១២: ក្នុងករណីរោងចក្រ ផ្អាកដំណើរការជាប់ៗគ្នាក្នុងរយៈពេល១២ខែ ឬប្រព្រឹត្តល្មើសច្បាប់ ឬល្មើសធ្ងន់ធ្ងរនឹងប្រការណាមួយ ដែលបានចែងខាងលើ ប្រកាសនេះនឹងត្រូវដកហូតដោយគ្មានសំណងអ្វីឡើយ ។

ប្រការ១៣: -ម្ចាស់រោងចក្រ ត្រូវសហការជាមួយមន្ត្រីមានសមត្ថកិច្ច របស់ក្រសួងឧស្សាហកម្ម រ៉ែ និងថាមពល ក្នុងគោលបំណងអនុវត្តការចុះធ្វើអធិការកិច្ច ស្របតាមមាត្រា៣៧ នៃច្បាប់ស្តីពី ការគ្រប់គ្រងរោងចក្រ និងសិប្បកម្ម ឲ្យមានប្រសិទ្ធភាពខ្ពស់ ។

-ម្ចាស់រោងចក្រ ត្រូវរាយការណ៍ជូនដំណឹង មកក្រសួងឧស្សាហកម្ម រ៉ែ និងថាមពល ឲ្យបានឆាប់រហ័ស អំពីករណីប្រែប្រួលធំៗហានិភ័យ ឬករណីប្រធានសក្តិផ្សេងៗ ដែលប៉ះពាល់ធ្ងន់ធ្ងរ ដល់ដំណើរការប្រព្រឹត្តិទៅធម្មតា របស់រោងចក្រ ។

ប្រការ១៤: អគ្គនាយកឧស្សាហកម្ម ប្រធាននាយកដ្ឋានពាក់ព័ន្ធ ប្រធានមន្ទីរឧស្សាហកម្ម រ៉ែ និងថាមពល ខេត្តព្រះសីហនុ និងម្ចាស់រោងចក្រ ដូចមានចែងក្នុងប្រការ១ ត្រូវអនុវត្តប្រកាសនេះ តាមមុខការរៀងៗខ្លួន ។

ប្រការ១៥: ប្រកាសនេះមានអនុភាពគតិយុត្តិ ចាប់ពីថ្ងៃចុះហត្ថលេខាតទៅ ។

រដ្ឋមន្ត្រី

ស៊ុយ សែម

ចម្លងជូន:
-ទីស្តីការគណៈរដ្ឋមន្ត្រី
-រាជកិច្ច
-ក្រុមប្រឹក្សាអភិវឌ្ឍន៍កម្ពុជា
-ក្រសួងសេដ្ឋកិច្ច និងហិរញ្ញវត្ថុ
-ក្រសួងរៀបចំដែនដី នគរូបនីយកម្ម និងសំណង់
-ក្រសួងបរិស្ថាន
-ក្រសួងពាណិជ្ជកម្ម
-ក្រសួងការងារ និងបណ្តុះបណ្តាលវិជ្ជាជីវៈ
-សាលាខេត្តព្រះសីហនុ
"ដើម្បីជូនព្រាប"
-ដូចប្រការ១៤,, "ដើម្បីអនុវត្ត"
ឯកសារ កាលប្បវត្តិ

p

ព្រះរាជាណាចក្រកម្ពុជា
ជាតិ សាសនា ព្រះមហាក្សត្រ
Kingdom of Cambodia
Nation Religion King

ក្រសួងឧស្សាហកម្ម រ៉ែ និង ថាមពល
Ministry of Industry, Mines and Energy
លេខ: ៤៧៤ ឧរថ.ភគ.ប្រក

រាជធានីភ្នំពេញ, ថ្ងៃទី០៤ ខែឧសភា ឆ្នាំ២០១២

ប្រកាសបង្កើតរោងចក្រ

រដ្ឋមន្ត្រីក្រសួងឧស្សាហកម្ម រ៉ែ និងថាមពល

-បានឃើញរដ្ឋធម្មនុញ្ញ នៃព្រះរាជាណាចក្រកម្ពុជា

-បានឃើញព្រះរាជក្រឹត្យលេខ នស/រកត/០៩០៨/១០៥៥ ចុះថ្ងៃទី២៥ ខែកញ្ញា ឆ្នាំ២០០៨ ស្តីពីការតែងតាំង រាជរដ្ឋាភិបាល នៃព្រះរាជាណាចក្រកម្ពុជា

-បានឃើញព្រះរាជក្រមលេខ នស/រកម/០១៩៦/០៥ ចុះថ្ងៃទី២៤ ខែមករា ឆ្នាំ១៩៩៦ ដែលប្រកាសឲ្យប្រើច្បាប់ស្តីពី ការបង្កើតក្រសួងឧស្សាហកម្ម រ៉ែ និងថាមពល

-បានឃើញព្រះរាជក្រមលេខ នស/រកម/០៦០៦/០១៨ ចុះថ្ងៃទី២៣ ខែមិថុនា ឆ្នាំ២០០៦ ដែលប្រកាសឲ្យប្រើច្បាប់ស្តីពី ការគ្រប់គ្រងរោងចក្រ និងសិប្បកម្ម

-បានឃើញអនុក្រឹត្យលេខ ៣៥ អនក្រ.បក ចុះថ្ងៃទី២៦ ខែមេសា ឆ្នាំ១៩៩៩ ស្តីពី ការរៀបចំ និងការប្រព្រឹត្តទៅ របស់ក្រសួងឧស្សាហកម្ម រ៉ែ និងថាមពល

-បានឃើញលិខិតលេខ១៧០/១១ ម.ត.ស.ព ចុះថ្ងៃទី២៥.០៤.២០១១ របស់តំបន់សេដ្ឋកិច្ចពិសេស មេនហាតធេន

-យោងពាក្យស្នើសុំរបស់ក្រុមហ៊ុន ថប ស្ព័ត ថេកស្ទាយ ចុះថ្ងៃទី៣០.០៣.២០១១

សម្រេច

ប្រការ១: អនុញ្ញាតឲ្យក្រុមហ៊ុន ថប ស្ព័ត ថេកស្ទាយ (TOP SPORTS TEXTILE LTD.) តំណាងដោយ លោក LIN CHIN MAO សញ្ជាតិ ចិន(តៃវ៉ាន់) អាយុ៥៩ឆ្នាំ កាន់លិខិតឆ្លងដែនលេខ HA9024842 ចុះថ្ងៃទី០៥.១២.២០០៣ មានអាសយដ្ឋានបច្ចុប្បន្ន: UNIT 1301, 13/F, NEW EAST OCEAN CENTRE, 9 SCIENCE MUSEUM ROAD, TSIMSHATSUI KOWLOON, HK. ជាម្ចាស់រោងចក្រ ធ្វើការបង្កើត រោងចក្រ លើមុខសញ្ញា ដូចខាងក្រោម:

ឈ្មោះផលិតផល	លេខកូដចំណាត់ថ្នាក់ឧស្សាហកម្ម ISIC Rev.4 Code
- វាយនភ័ណ្ឌ	១៣១២
-សម្លៀកបំពាក់	១៤១០

៤៥ មហាវិថីព្រះនរោត្តម ខណ្ឌដូនពេញ ភ្នំពេញ ទូរស័ព្ទ (៨៥៥)-២៣-២១១១៤១ . ទូរសារ : ៨៥៥-២៣-៤២៨២៦៣
45 Preah Norodom Boulevard Khan Daun Penh, Phnom Penh, Phone 855 23-211141 , Fax 855-23-428263

ផ្លាកឈ្មោះរោងចក្រ ៖ " *រោងចក្រកាត់ដេរ និងវាយនភ័ណ្ឌ ថប ស៊្កត ថេកស្ទាយ* "
ទីតាំងរោងចក្រ ៖ " *តំបន់សេដ្ឋកិច្ចពិសេស មេនហាតធេន ស្វាយរៀង សង្កាត់បាវិត ក្រុងបាវិត ខេត្តស្វាយរៀង* "

ប្រការ២: ម្ចាស់រោងចក្រ ត្រូវរៀបចំផែនការចាត់តាំងតម្លើង និងអនុវត្តឲ្យបានគ្រប់គ្រាន់នូវវិធានការចាំបាច់នានា ក្នុងការត្រួតពិនិត្យគុណភាពផលិតផល តាមមុខសញ្ញាផលិតកម្ម ដែលបានកំណត់ក្នុងប្រការ១ និងត្រូវអនុវត្តតាមបទប្បញ្ញត្តិបច្ចេកទេសទាំងឡាយ ដែលមានជាធរមាន ។

-ម្ចាស់រោងចក្រ មិនត្រូវប្រើប្រាស់ទីតាំង និងមធ្យោបាយនានា របស់រោងចក្រនេះ ធ្វើការផលិត មុខផលិតផលណា ផ្សេងខុសពីមុខសញ្ញា ដែលបានកំណត់ក្នុងប្រការ១ ឡើយ ។ ក្នុងករណីដែលម្ចាស់រោងចក្រ មានបំណងបង្កើតផលិតផលថ្មី បន្ថែមលើមុខសញ្ញាដែលបានកំណត់ក្នុងប្រការ១ ត្រូវធ្វើលិខិតជូនដំណឹង និងស្នើសុំចុះបញ្ជីមុខសញ្ញាផលិតកម្មថ្មី នៅអគ្គនាយកដ្ឋានឧស្សាហកម្ម នៃក្រសួងឧស្សាហកម្ម រ៉ែ និងថាមពល ។

ប្រការ៣: -ម្ចាស់រោងចក្រត្រូវគោរពតាមច្បាប់ ស្តីពីការគ្រប់គ្រងរោងចក្រ និងសិប្បកម្ម ច្បាប់ផ្សេងៗទៀត និងរាល់អនុក្រឹត្យដែលពាក់ព័ន្ធជាមួយច្បាប់ ។

-ម្ចាស់រោងចក្រ ត្រូវគោរពតាមសេចក្តីសម្រេច របស់ក្រសួងឧស្សាហកម្ម រ៉ែ និងថាមពល ក្នុងការដាក់វិធានការបទប្បញ្ញត្តិផ្សេងៗ និងត្រូវធ្វើសកម្មភាពដោយអនុលោមតាមអាណត្តិនិងលក្ខខណ្ឌ នៃប្រកាសនេះ ។

-ម្ចាស់រោងចក្រ ត្រូវគោរពតាមកាតព្វកិច្ចការពារបរិស្ថាន ដែលបានកំណត់ក្នុងច្បាប់ ស្តីពីការការពារបរិស្ថាន និងការគ្រប់គ្រងធនធានធម្មជាតិ ដែលប្រកាសឲ្យប្រើដោយ ព្រះរាជក្រមលេខ នស/រកម/១២៩៦/៣៦ ចុះថ្ងៃទី២៤ ខែធ្នូ ឆ្នាំ១៩៩៦ និង រាល់អនុក្រឹត្យនានា ស្តីពីការការពារបរិស្ថាន របស់ព្រះរាជាណាចក្រកម្ពុជា ។

ប្រការ៤: ម្ចាស់រោងចក្រ អាចគ្រប់គ្រងរោងចក្រដោយខ្លួនឯង ឬ ប្រគល់សិទ្ធិឲ្យអ្នកដទៃទៀតគ្រប់គ្រងរោងចក្រជំនួសខ្លួនបាន ដោយធ្វើការជូនដំណឹងជាលាយលក្ខអក្សរ មកក្រសួងឧស្សាហកម្ម រ៉ែ និងថាមពល ប៉ុន្តែ ក្នុងករណីណាក៏ដោយ ម្ចាស់រោងចក្រ ត្រូវតែទទួលខុសត្រូវ លើគ្រប់សកម្មភាពនៃរោងចក្រ និងគុណភាពផលិតផលរបស់ខ្លួន ចំពោះមុខច្បាប់ និងអ្នកប្រើប្រាស់ ។

ប្រការ៥: ការរៀបចំគ្រប់ផ្នែកក្នុងរោងចក្រ ត្រូវធ្វើទៅតាមលក្ខណៈបច្ចេកទេស ដែលត្រូវបានកំណត់ដោយប្រកាសក្រសួងឧស្សាហកម្ម រ៉ែ និងថាមពល ។ ជនណា ដែលគ្មានជំនាញបច្ចេកទេស មិនអាចជួល ឬចាត់ឲ្យមករៀបចំរោងចក្រ បានឡើយ ។

ប្រការ៦: ម្ចាស់រោងចក្រ ត្រូវលើកបង្ហាញផ្លាកឈ្មោះរោងចក្ររបស់ខ្លួន ជាអក្សរខ្មែរមានទំហំធំជាង និង នៅពីលើអក្សរផ្សេងទៀត នៅកន្លែងដែលសាធារណជនងាយមើលឃើញ ពីមុខរោងចក្រ ។

ប្រការ៧: -មុនចាប់ផ្តើមដំណើរការរោងចក្រ ម្ចាស់រោងចក្រ ត្រូវជូនដំណឹងឲ្យបានមុនរយៈពេល ១៥ថ្ងៃ យ៉ាងតិច និងធ្វើការស្នើសុំវិញ្ញាបនបត្រអនុញ្ញាតដំណើរការរោងចក្រ ពីក្រសួងឧស្សាហកម្ម រ៉ែ និងថាមពល នៅអគ្គនាយកដ្ឋានឧស្សាហកម្ម ។

-វិញ្ញាបនបត្រអនុញ្ញាតដំណើរការរោងចក្រនឹងត្រូវចេញឲ្យម្ចាស់រោងចក្រមានសុពលភាព ០៣ ឆ្នាំ តាមលក្ខខណ្ឌ ដូចខាងក្រោម ៖

ក.ម្ចាស់រោងចក្រ បានដាក់ពាក្យស្នើសុំត្រឹមត្រូវ

ខ.ម្ចាស់រោងចក្រ ផ្តល់ជូនក្រសួងពិនិត្យនូវរបាយការណ៍ និងផែនការផលិតកម្មប្រចាំឆ្នាំ តាមគំរូដែលបានកំណត់

គ.ម្ចាស់រោងចក្រ បង់ប្រាក់ទូទាត់រួចរាល់ នូវកាតព្វកិច្ចបង់កម្រៃសេវាប្បញ្ញត្តិកម្មរោងចក្រប្រចាំ ០៣ ឆ្នាំ ។

ប្រការ៨: -ម្ចាស់រោងចក្រ ត្រូវតាំងបង្ហាញវិញ្ញាបនបត្រអនុញ្ញាតដំណើរការរោងចក្រ ជាចំហ នៅកន្លែងសមស្របណាមួយ ដែលងាយមើលឃើញក្នុងរោងចក្រ របស់ខ្លួន ។

-មុនផុតសុពលភាព ៣០ថ្ងៃ ម្ចាស់រោងចក្រ ត្រូវធ្វើការស្នើសុំពន្យារបន្តសុពលភាពថ្មីនៃវិញ្ញាបនបត្រអនុញ្ញាតដំណើរការរោងចក្រ ដោយបំពេញលក្ខខណ្ឌ ដូចមានចែងក្នុងប្រការ៧ ។

-ក្នុងរយៈពេល ៣០ថ្ងៃ ក្រោយថ្ងៃផុតសុពលភាព នៃវិញ្ញាបនបត្រអនុញ្ញាតដំណើរការរោងចក្រ ហើយម្ចាស់រោងចក្រ ពុំបានដាក់ពាក្យស្នើសុំពន្យារបន្តសុពលភាព ទេនោះ ក្រសួងនឹងធ្វើការដកហូតប្រកាសនេះវិញ ជាស្វ័យប្រវត្តិ ។

ប្រការ៩: -ម្ចាស់រោងចក្រ ត្រូវផ្តល់ឲ្យបានត្រឹមត្រូវនូវទិន្នន័យ និង របាយការណ៍ប្រចាំខែ ប្រចាំឆ្នាំ ជាបន្តបន្ទាប់ និងទៀងទាត់ តាមបែបបទ និងទំរង់កំណត់ ដូចមានភ្ជាប់ជាឧបសម្ព័ន្ធ ក្នុងប្រកាសនេះ ។

-របាយការណ៍សង្ខេបប្រចាំខែ ត្រូវផ្តល់មកឲ្យ អគ្គនាយកដ្ឋានឧស្សាហកម្ម នៃក្រសួងឧស្សាហកម្ម រ៉ែ និងថាមពល នៅក្នុងអំឡុងពេលនៃសប្តាហ៍ទីមួយ នៃខែបន្ទាប់ នៅរាល់ដំណាច់ខែ នីមួយៗ ។

-របាយការណ៍ប្រចាំឆ្នាំ ត្រូវផ្តល់មក អគ្គនាយកដ្ឋានឧស្សាហកម្ម នៃក្រសួងឧស្សាហកម្ម រ៉ែ និងថាមពល នៅក្នុងអំឡុងពេលនៃសប្តាហ៍ទីមួយ នៃខែមករា នៃឆ្នាំបន្ទាប់ ។

-ករណីខកខាន ក្នុងការផ្តល់ទិន្នន័យព័ត៌មានតាមការកំណត់ ម្ចាស់រោងចក្រ នឹងត្រូវទទួលទោសប្បញ្ញត្តិ តាមមាត្រា៩៧ នៃច្បាប់ស្តីពី ការគ្រប់គ្រងរោងចក្រ និងសិប្បកម្ម ។

ប្រការ១០: រាល់ផលិតផលជាទំនិញទាំងរស់ ដែលត្រូវចរាចរលើទីផ្សារ ត្រូវមានស្លាកសញ្ញាបញ្ជាក់សំគាល់ច្បាស់លាស់ អំពីអត្តសញ្ញាណនៃទំនិញ ប្រភេទផលិតកម្ម ស្របតាមបទប្បញ្ញត្តិសេចក្តីណែនាំអំពីស្តង់ដារផលិតផល និងការចុះបញ្ជីផលិតផល ។

ប្រការ១១: លក្ខខណ្ឌនានា របស់ប្រកាសនេះអាចកែសម្រួល ឬធ្វើវិសោធនកម្មបាន អនុលោមតាមច្បាប់ស្តីពី ការគ្រប់គ្រងរោងចក្រ និងសិប្បកម្ម ។ ប្រកាសនេះ អាចដកហូតស្របតាមមាត្រា ៣៩ នៃច្បាប់ស្តីពី ការគ្រប់គ្រងរោងចក្រ និងសិប្បកម្ម និងតាមលក្ខខណ្ឌទាំងឡាយ នៃប្រកាសនេះ ។

ប្រការ១២: ក្នុងករណីរោងចក្រ ផ្អាកដំណើរការជាប់ៗគ្នាក្នុងរយៈពេល១២ខែ ឬប្រព្រឹត្តល្មើសច្បាប់ ឬល្មើសធ្ងន់ធ្ងរនឹងប្រការណាមួយ ដែលបានចែងខាងលើ ប្រកាសនេះនឹងត្រូវដកហូតដោយគ្មានសំណងអ្វីឡើយ ។

ប្រការ១៣: -ម្ចាស់រោងចក្រ ត្រូវសហការជាមួយមន្ត្រីមានសមត្ថកិច្ច របស់ក្រសួងឧស្សាហកម្ម រ៉ែ និងថាមពល ក្នុងគោលបំណងអនុវត្តការចុះធ្វើអធិការកិច្ច ស្របតាមមាត្រា៣៧ នៃច្បាប់ស្តីពី ការគ្រប់គ្រងរោងចក្រ និងសិប្បកម្ម ឲ្យមានប្រសិទ្ធភាពខ្ពស់ ។

-ម្ចាស់រោងចក្រ ត្រូវរាយការណ៍ជូនដំណឹង មកក្រសួងឧស្សាហកម្ម រ៉ែ និងថាមពល ឲ្យបានឆាប់រហ័ស អំពីករណីប្រែប្រួលធំៗហានិភ័យ ឬករណីប្រធានសក្តិផ្សេងៗ ដែលប៉ះពាល់ធ្ងន់ធ្ងរ ដល់ដំណើរការប្រព្រឹត្តិទៅធម្មតា របស់រោងចក្រ ។

ប្រការ១៤: អគ្គនាយកឧស្សាហកម្ម ប្រធាននាយកដ្ឋានពាក់ព័ន្ធ ប្រធានមន្ទីរឧស្សាហកម្ម រ៉ែ និងថាមពល ខេត្តស្វាយរៀង និងម្ចាស់រោងចក្រ ដូចមានចែងក្នុងប្រការ១ ត្រូវអនុវត្តប្រកាសនេះ តាមមុខការរៀងៗខ្លួន ។

ប្រការ១៥: ប្រកាសនេះមានអនុភាពគតិយុត្តិ ចាប់ពីថ្ងៃចុះហត្ថលេខាតទៅ ។

ស៊ុយ_សែម

ចម្លងជូន:
-ទីស្តីការគណៈរដ្ឋមន្ត្រី
-រាជកិច្ច
-ក្រុមប្រឹក្សាអភិវឌ្ឍន៍កម្ពុជា
-ក្រសួងសេដ្ឋកិច្ច និងហិរញ្ញវត្ថុ
-ក្រសួងរៀបចំដែនដី នគរូបនីយកម្ម និងសំណង់
-ក្រសួងបរិស្ថាន
-ក្រសួងពាណិជ្ជកម្ម
-ក្រសួងការងារ និងបណ្តុះបណ្តាលវិជ្ជាជីវៈ
-អនុគណៈកម្មាធិការវិនិយោគខេត្តស្វាយរៀង
-សាលាខេត្តស្វាយរៀង
"ដើម្បីជូនជ្រាប"
-ដូចប្រការ១៥ "ដើម្បីអនុវត្ត"
-ឯកសារ-កាលប្បវត្តិ

p

ព្រះរាជាណាចក្រកម្ពុជា
ជាតិ សាសនា ព្រះមហាក្សត្រ
Kingdom of Cambodia
Nation Religion King

ក្រសួងឧស្សាហកម្ម រ៉ែ និង ថាមពល
Ministry of Industry, Mines and Energy

លេខ: ៤៧៥ ឧ.រ.ម.ក.ទ.(ប.ក)

រាជធានីភ្នំពេញ, ថ្ងៃទី០៤ ខែឧសភា ឆ្នាំ២០១១

ប្រកាសបង្កើតរោងចក្រ

រដ្ឋមន្ត្រីក្រសួងឧស្សាហកម្ម រ៉ែ និងថាមពល

-បានឃើញរដ្ឋធម្មនុញ្ញ នៃព្រះរាជាណាចក្រកម្ពុជា

-បានឃើញព្រះរាជក្រឹត្យលេខ នស/រកត/០៩០៨/១០៥៥ ចុះថ្ងៃទី២៥ ខែកញ្ញា ឆ្នាំ២០០៨ ស្តីពីការតែងតាំង រាជរដ្ឋាភិបាលកម្ពុជា

-បានឃើញព្រះរាជក្រមលេខ នស/រកម/០១៩៦/០៥ ចុះថ្ងៃទី២៤ ខែមករា ឆ្នាំ១៩៩៦ ដែលប្រកាសឲ្យប្រើច្បាប់ស្តីពី ការបង្កើតក្រសួងឧស្សាហកម្ម រ៉ែ និងថាមពល

-បានឃើញព្រះរាជក្រមលេខ នស/រកម/០៦០៦/០១៨ ចុះថ្ងៃទី២៣ ខែមិថុនា ឆ្នាំ២០០៦ ដែលប្រកាសឲ្យប្រើច្បាប់ស្តីពី ការគ្រប់គ្រងរោងចក្រ និងសិប្បកម្ម

-បានឃើញអនុក្រឹត្យលេខ ៣៥ អនក្រ.បក ចុះថ្ងៃទី២៦ ខែមេសា ឆ្នាំ១៩៩៩ ស្តីពី ការរៀបចំ និងការប្រព្រឹត្តទៅ របស់ក្រសួងឧស្សាហកម្ម រ៉ែ និងថាមពល

-បានឃើញលិខិតលេខ ៨០៧/១១ គ.វ.ក ចុះថ្ងៃទី១៥.០៣.២០១១ របស់ក្រុមប្រឹក្សាអភិវឌ្ឍន៍កម្ពុជា

-យោងពាក្យស្នើសុំរបស់ក្រុមហ៊ុន ម៉ាស្ទ័រ & ហ្វ្រែង (ខេមបូឌា) ចុះថ្ងៃទី០២.០៣.២០១១

សម្រេច

ប្រការ១: អនុញ្ញាតឲ្យក្រុមហ៊ុន ម៉ាស្ទ័រ & ហ្វ្រែង (ខេមបូឌា) (MASTER & FRANK (CAMBODIA) CO.,LTD.) តំណាងដោយ លោក WU, HSIN-YANG សញ្ជាតិចិន(តៃវ៉ាន់) អាយុ៣៨ឆ្នាំ កាន់លិខិតឆ្លងដែនលេខ 300007255 ចុះថ្ងៃទី៣១ ខែ... មានអាសយដ្ឋានបច្ចុប្បន្ន៖ No.95, Sec.4, Chengde Rd., Shilin Dist., Taipei City,111, Taiwan (R.O.C) ជាម្ចាស់រោងចក្រ ធ្វើការបង្កើតរោងចក្រ លើមុខសញ្ញា ដូចខាងក្រោម៖ ៖

-ឈ្មោះផលិតផល	លេខកូដចំណាត់ថ្នាក់ឧស្សាហកម្ម ISIC Rev.4 Code
សម្លៀកបំពាក់	

៤៥ មហាវិថីព្រះនរោត្តម ខណ្ឌដូនពេញ ភ្នំពេញ ទូរស័ព្ទ (៨៥៥)-២៣-២១១១៤១ , ទូរសារ : ៨៥៥-២៣ ៤២៨២៦៣

-ផ្លាកឈ្មោះរោងចក្រ ៖ " *រោងចក្រកាត់ដេរសម្លៀកបំពាក់ ម៉ាស៊ូរ & ហ្វៃង (ខេមបូឌា)* "

-ទីតាំងរោងចក្រ ៖ " *ភូមិអង្គស្នួលទី១ ឃុំពើក ស្រុកអង្គស្នួល ខេត្តកណ្ដាល* "

ប្រការ២: -ម្ចាស់រោងចក្រ ត្រូវរៀបចំផែនការចាត់តាំងតម្លើង និងអនុវត្តឲ្យបានគ្រប់គ្រាន់នូវវិធានការចាំបាច់នានា ក្នុងការត្រួតពិនិត្យគុណភាពផលិតផល តាមមុខសញ្ញាផលិតកម្ម ដែលបានកំណត់ក្នុងប្រការ១ និងត្រូវអនុវត្តតាមបទប្បញ្ញត្តិបច្ចេកទេសទាំងឡាយ ដែលមានជាធរមាន ។

-ម្ចាស់រោងចក្រ មិនត្រូវប្រើប្រាស់ទីតាំង និងមធ្យោបាយនានា របស់រោងចក្រនេះ ធ្វើការផលិត មុខផលិតផលណា ផ្សេងខុសពីមុខសញ្ញា ដែលបានកំណត់ក្នុងប្រការ១ ឡើយ ។ ក្នុងករណីដែលម្ចាស់រោងចក្រ មានបំណងបង្កើតផលិតផលថ្មី បន្ថែមលើមុខសញ្ញាដែលបានកំណត់ក្នុងប្រការ១ ត្រូវធ្វើលិខិតជូនដំណឹង និងស្នើសុំចុះបញ្ជីមុខសញ្ញាផលិតកម្មថ្មី នៅអគ្គនាយកដ្ឋានឧស្សាហកម្ម នៃក្រសួងឧស្សាហកម្ម រ៉ែ និងថាមពល ។

ប្រការ៣: -ម្ចាស់រោងចក្រត្រូវគោរពតាមច្បាប់ ស្តីពីការគ្រប់គ្រងរោងចក្រ និងសិប្បកម្ម ច្បាប់ផ្សេងៗទៀត និងរាល់អនុក្រឹត្យដែលពាក់ព័ន្ធជាមួយច្បាប់ ។

-ម្ចាស់រោងចក្រ ត្រូវគោរពតាមសេចក្តីសម្រេច របស់ក្រសួងឧស្សាហកម្ម រ៉ែ និងថាមពល ក្នុងការដាក់វិធានការបទប្បញ្ញត្តិផ្សេងៗ និងត្រូវធ្វើសកម្មភាពដោយអនុលោមតាមអាណត្តិនិងលក្ខខណ្ឌ នៃប្រកាសនេះ ។

-ម្ចាស់រោងចក្រ ត្រូវគោរពតាមកាតព្វកិច្ចការពារបរិស្ថាន ដែលបានកំណត់ក្នុងច្បាប ស្តីពីការការពារបរិស្ថាន និងការគ្រប់គ្រងធនធានធម្មជាតិ ដែលប្រកាសឲ្យប្រើដោយ ព្រះរាជក្រមលេខ នស/រកម/១២៩៦/៣៦ ចុះថ្ងៃទី២៤ ខែធ្នូ ឆ្នាំ១៩៩៦ និង រាល់អនុក្រឹត្យនានា ស្តីពីការការពារបរិស្ថាន របស់ព្រះរាជាណាចក្រកម្ពុជា ។

ប្រការ៤: ម្ចាស់រោងចក្រ អាចគ្រប់គ្រងរោងចក្រដោយខ្លួនឯង ឬ ប្រគល់សិទ្ធិឲ្យអ្នកដទៃទៀតគ្រប់គ្រងរោងចក្រជំនួសខ្លួនបាន ដោយធ្វើការជូនដំណឹងជាលាយលក្ខអក្សរ មកក្រសួងឧស្សាហកម្ម រ៉ែ និងថាមពល ប៉ុន្តែ ក្នុងករណីណាក៏ដោយ ម្ចាស់រោងចក្រ ត្រូវតែទទួលខុសត្រូវ លើគ្រប់សកម្មភាពនៃរោងចក្រ និងគុណភាពផលិតផលរបស់ខ្លួន ចំពោះមុខច្បាប់ និងអ្នកប្រើប្រាស់ ។

ប្រការ៥: ការរៀបចំគ្រប់ផ្នែកក្នុងរោងចក្រ ត្រូវធ្វើទៅតាមលក្ខណៈបច្ចេកទេស ដែលត្រូវបានកំណត់ដោយប្រកាសក្រសួងឧស្សាហកម្ម រ៉ែ និងថាមពល ។ ជនណា ដែលគ្មានជំនាញបច្ចេកទេស មិនអាចជួល ឬចាត់ឲ្យមករៀបចំរោងចក្រ បានឡើយ ។

ប្រការ៦: ម្ចាស់រោងចក្រ ត្រូវលើកបង្ហាញផ្លាកឈ្មោះរោងចក្ររបស់ខ្លួន ជាអក្សរខ្មែរមានទំហំធំជាង និង នៅពីលើអក្សរផ្សេងទៀត នៅកន្លែងដែលសាធារណជនងាយមើលឃើញ ពីមុខរោងចក្រ ។

p

ប្រការ៧: -មុនចាប់ផ្តើមដំណើរការរោងចក្រ ម្ចាស់រោងចក្រ ត្រូវជូនដំណឹងឲ្យបានមុនរយៈពេល ១៥ថ្ងៃ យ៉ាងតិច និងធ្វើការស្នើសុំវិញ្ញាបនបត្រអនុញ្ញាតដំណើរការរោងចក្រ ពីក្រសួងឧស្សាហកម្ម រ៉ែ និងថាមពល នៅអគ្គនាយកដ្ឋានឧស្សាហកម្ម ។

-វិញ្ញាបនបត្រអនុញ្ញាតដំណើរការរោងចក្រនឹងត្រូវចេញឲ្យម្ចាស់រោងចក្រមានសុពលភាព ០៣ ឆ្នាំ តាមលក្ខខណ្ឌ ដូចខាងក្រោម ៖

ក.ម្ចាស់រោងចក្រ បានដាក់ពាក្យស្នើសុំត្រឹមត្រូវ

ខ.ម្ចាស់រោងចក្រ ផ្តល់ជូនក្រសួងពិនិត្យនូវរបាយការណ៍ និងផែនការផលិតកម្មប្រចាំឆ្នាំ តាមគំរូដែលបានកំណត់

គ.ម្ចាស់រោងចក្រ បង់ប្រាក់ទូទាត់រួចរាល់ នូវកាតព្វកិច្ចបង់កម្រៃសេវាបញ្ញត្តិកម្មរោងចក្រប្រចាំ ០៣ ឆ្នាំ ។

ប្រការ៨: -ម្ចាស់រោងចក្រ ត្រូវតាំងបង្ហាញវិញ្ញាបនបត្រអនុញ្ញាតដំណើរការរោងចក្រ ជាចំហ នៅកន្លែងសមស្របណាមួយ ដែលងាយមើលឃើញក្នុងរោងចក្រ របស់ខ្លួន ។

-មុនផុតសុពលភាព ៣០ថ្ងៃ ម្ចាស់រោងចក្រ ត្រូវធ្វើការស្នើសុំពន្យារបន្តសុពលភាពថ្មី នៃវិញ្ញាបនបត្រអនុញ្ញាតដំណើរការរោងចក្រ ដោយបំពេញលក្ខខណ្ឌ ដូចមានចែងក្នុងប្រការ៧ ។

-ក្នុងរយៈពេល ៣០ថ្ងៃ ក្រោយថ្ងៃផុតសុពលភាព នៃវិញ្ញាបនបត្រអនុញ្ញាតដំណើរការរោងចក្រ ហើយម្ចាស់រោងចក្រ ពុំបានដាក់ពាក្យស្នើសុំពន្យារបន្តសុពលភាព ទេនោះ ក្រសួងនឹងធ្វើការដកហូតប្រកាសនេះវិញ ជាស្វ័យប្រវត្តិ ។

ប្រការ៩: -ម្ចាស់រោងចក្រ ត្រូវផ្តល់ឲ្យបានត្រឹមត្រូវនូវទិន្នន័យ និង របាយការណ៍ប្រចាំខែ ប្រចាំឆ្នាំ ជាបន្តបន្ទាប់ និងទៀងទាត់ តាមបែបបទ និងទំរង់កំណត់ ដូចមានភ្ជាប់ជាឧបសម្ព័ន្ធ ក្នុងប្រកាសនេះ ។

-របាយការណ៍សង្ខេបប្រចាំខែ ត្រូវផ្តល់មកឲ្យ អគ្គនាយកដ្ឋានឧស្សាហកម្ម នៃក្រសួងឧស្សាហកម្ម រ៉ែ និងថាមពល នៅក្នុងអំឡុងពេលនៃសប្តាហ៍ទីមួយ នៃខែបន្ទាប់ នៅរាល់ដំណាច់ខែ នីមួយៗ ។

-របាយការណ៍ប្រចាំឆ្នាំ ត្រូវផ្តល់មក អគ្គនាយកដ្ឋានឧស្សាហកម្ម នៃក្រសួងឧស្សាហកម្ម រ៉ែ និងថាមពល នៅក្នុងអំឡុងពេលនៃសប្តាហ៍ទីមួយ នៃខែមករា នៃឆ្នាំបន្ទាប់ ។

-ករណីខកខាន ក្នុងការផ្តល់ទិន្នន័យព័ត៌មានតាមការកំណត់ ម្ចាស់រោងចក្រ នឹងត្រូវទទួលទោសបញ្ញត្តិ តាមមាត្រា៥៧ នៃច្បាប់ស្តីពី ការគ្រប់គ្រងរោងចក្រ និងសិប្បកម្ម ។

ប្រការ១០: រាល់ផលិតផលជាទំនិញទាំងអស់ ដែលត្រូវចរាចរលើទីផ្សារ ត្រូវមានស្លាកសញ្ញាបញ្ជាក់សំគាល់ច្បាស់លាស់ អំពីអត្តសញ្ញាណនៃទំនិញ ប្រភេទផលិតកម្ម ស្របតាមបទប្បញ្ញត្តិសេចក្តីណែនាំអំពីស្តង់ដារផលិតផល និងការចុះបញ្ជីផលិតផល ។

ប្រការ១១: លក្ខខណ្ឌនានា របស់ប្រកាសនេះអាចកែសម្រួល ឬធ្វើវិសោធនកម្មបាន អនុលោមតាមច្បាប់ស្តីពី ការគ្រប់គ្រងរោងចក្រ និងសិប្បកម្ម ។ ប្រកាសនេះ អាចដកហូតស្របតាមមាត្រា ៣៩ នៃច្បាប់ស្តីពី ការគ្រប់គ្រងរោងចក្រ និងសិប្បកម្ម និងតាមលក្ខខណ្ឌទាំងឡាយ នៃប្រកាសនេះ ។

ប្រការ១២: ក្នុងករណីរោងចក្រ ផ្អាកដំណើរការជាប់ៗគ្នាក្នុងរយៈពេល១២ខែ ឬប្រព្រឹត្តល្មើសច្បាប់ ឬល្មើសធ្ងន់ធ្ងរនឹងប្រការណាមួយ ដែលបានចែងខាងលើ ប្រកាសនេះនឹងត្រូវដកហូតដោយគ្មានសំណងអ្វីឡើយ ។

ប្រការ១៣: -ម្ចាស់រោងចក្រ ត្រូវសហការជាមួយមន្ត្រីមានសមត្ថកិច្ច របស់ក្រសួងឧស្សាហកម្ម រ៉ែ និងថាមពល ក្នុងគោលបំណងអនុវត្តការចុះធ្វើអធិការកិច្ច ស្របតាមមាត្រា៣៧ នៃច្បាប់ស្តីពី ការគ្រប់គ្រងរោងចក្រ និងសិប្បកម្ម ឲ្យមានប្រសិទ្ធភាពខ្ពស់ ។

-ម្ចាស់រោងចក្រ ត្រូវរាយការណ៍ជូនដំណឹង មកក្រសួងឧស្សាហកម្ម រ៉ែ និងថាមពល ឲ្យបានឆាប់រហ័ស អំពីករណីប្រែប្រួលធំៗហានិភ័យ ឬករណីប្រធានសក្តិផ្សេងៗ ដែលប៉ះពាល់ធ្ងន់ធ្ងរ ដល់ដំណើរការប្រព្រឹត្តិទៅធម្មតា របស់រោងចក្រ ។

ប្រការ១៤: អគ្គនាយកឧស្សាហកម្ម ប្រធាននាយកដ្ឋានពាក់ព័ន្ធ ប្រធានមន្ទីរឧស្សាហកម្ម រ៉ែ និងថាមពល ខេត្តកណ្តាល និងម្ចាស់រោងចក្រ ដូចមានចែងក្នុងប្រការ១ ត្រូវអនុវត្តប្រកាសនេះ តាមមុខការរៀងៗខ្លួន ។

ប្រការ១៥: ប្រកាសនេះមានអនុភាពគតិយុត្តិ ចាប់ពីថ្ងៃចុះហត្ថលេខាតទៅ ។

រដ្ឋមន្ត្រី

ស៊ុយ_សែម

ចម្លងជូន:
-ទីស្តីការគណៈរដ្ឋមន្ត្រី
-រាជកិច្ច
-ក្រុមប្រឹក្សាអភិវឌ្ឍន៍កម្ពុជា
-ក្រសួងសេដ្ឋកិច្ច និងហិរញ្ញវត្ថុ
-ក្រសួងរៀបចំដែនដី នគរូបនីយកម្ម និងសំណង់
-ក្រសួងបរិស្ថាន
-ក្រសួងពាណិជ្ជកម្ម
-ក្រសួងការងារ និងបណ្តុះបណ្តាលវិជ្ជាជីវៈ
សាលាខេត្តកណ្តាល
"ដើម្បីជូនជ្រាប"
-ដូចប្រការ១៤ "ដើម្បីអនុវត្ត"
-ឯកសារ-កាលប្បវត្តិ

p

ព្រះរាជាណាចក្រកម្ពុជា

ជាតិ សាសនា ព្រះមហាក្សត្រ

ក្រសួងកសិកម្ម រុក្ខាប្រមាញ់ និង នេសាទ

លេខ ៣១៩ ......ប្រក.កសក

ប្រកាស
ស្តីពី
ការបង្កើតនិងការគ្រប់គ្រងតំបន់ព្រៃសហគមន៍ក្នុងខេត្តព្រះសីហនុ

រដ្ឋមន្ត្រីក្រសួងកសិកម្ម រុក្ខាប្រមាញ់ និងនេសាទ

- បានឃើញរដ្ឋធម្មនុញ្ញនៃព្រះរាជាណាចក្រកម្ពុជា
- បានឃើញព្រះរាជក្រឹត្យលេខ នស/រកត/០៩០៨/១០៥៥ ចុះថ្ងៃទី២៥ ខែកញ្ញា ឆ្នាំ២០០៨ ស្តីពីការតែងតាំងរាជរដ្ឋាភិបាលនៃព្រះរាជាណាចក្រកម្ពុជា
- បានឃើញព្រះរាជក្រមលេខ ០២/នស/៩៤ ចុះថ្ងៃទី២០ ខែកក្កដា ឆ្នាំ១៩៩៤ ដែលប្រកាសឲ្យប្រើច្បាប់ស្តីពីការរៀបចំ និងការប្រព្រឹត្តទៅនៃគណៈរដ្ឋមន្ត្រី
- បានឃើញព្រះរាជក្រមលេខ នស/រកម/០១៩៦/១៣ ចុះថ្ងៃទី២៤ ខែមករា ឆ្នាំ១៩៩៦ ដែលប្រកាសឲ្យប្រើច្បាប់ស្តីពីការបង្កើតក្រសួងកសិកម្ម រុក្ខាប្រមាញ់ និងនេសាទ
- បានឃើញព្រះរាជក្រមលេខនស/រកម/០៨០២/០១៦ ចុះថ្ងៃទី៣១ ខែសីហា ឆ្នាំ២០០២ដែលប្រកាសឲ្យប្រើច្បាប់ស្តីពីព្រៃឈើ
- បានឃើញអនុក្រឹត្យលេខ ១៧ អនក្រ.បក ចុះថ្ងៃទី០៧ ខែមេសា ឆ្នាំ២០០០ ស្តីពីការរៀបចំនិងការប្រព្រឹត្តទៅរបស់ក្រសួងកសិកម្ម រុក្ខាប្រមាញ់ និងនេសាទ
- បានឃើញអនុក្រឹត្យលេខ ១៨៨ អនក្រ.បក ចុះថ្ងៃទី១៤ ខែវិច្ឆិកា ឆ្នាំ២០០៨ ស្តីពីការកែសម្រួលអគ្គនាយកដ្ឋាននៃក្រសួង ទៅជាអគ្គលេខាធិការដ្ឋាន ការដំឡើងរដ្ឋបាលព្រៃឈើ រដ្ឋបាលជលផលឲ្យមានថ្នាក់ស្មើអគ្គនាយកដ្ឋាន ការដំឡើងនាយកដ្ឋានក្សេត្រសាស្ត្រនិងកែលំអដីកសិកម្មឲ្យទៅជាអគ្គនាយកដ្ឋានកសិកម្ម និងការកែសម្រួលអគ្គនាយកដ្ឋានចម្ការកៅស៊ូទៅជាអគ្គនាយកដ្ឋានកៅស៊ូ ស្ថិតនៅក្រោមការគ្រប់គ្រងរបស់ក្រសួងកសិកម្ម រុក្ខាប្រមាញ់ និងនេសាទ
- បានឃើញអនុក្រឹត្យលេខ ៧៩ អនក្រ.បក ចុះថ្ងៃទី០២ ខែធ្នូ ឆ្នាំ២០០៣ ស្តីពីការគ្រប់គ្រងសហគមន៍ព្រៃឈើ
- បានឃើញប្រកាសលេខ ២១៩ ប្រក.កសក ចុះថ្ងៃទី២១ ខែកក្កដា ឆ្នាំ២០០៦ ស្តីពីគោលការណ៍ណែនាំអំពីសហគមន៍ព្រៃឈើ
- តាមសំណើរបស់ប្រតិភូរាជរដ្ឋាភិបាលទទួលបន្ទុកប្រធានរដ្ឋបាលព្រៃឈើ

អាគារលេខ ២០០ មហាវិថីព្រះនរោត្តម សង្កាត់ទន្លេបាសាក់ ខណ្ឌចំការមន រាជធានីភ្នំពេញ កម្ពុជា
No. 200 Preah Norodom Blvd. Sangkat Tonle Basak, Khan Chamkarmon Phnom Penh, Cambodia
ទូរស័ព្ទលេខៈ (០២៣) ៧២៦ ១២៨ · ៧២៦ ១២៩ ទូរសារលេខ (៨៥៥) ២៣ ២១៧ ៣២០
Phone: (023) 726 128 · 726 129 Fax: (855) 23 217 320

សម្រេច

ប្រការ ១.-

បង្កើតតំបន់ព្រៃសហគមន៍ក្នុងខេត្តព្រះសីហនុសម្រាប់ធ្វើការគ្រប់គ្រងប្រកបដោយនិរន្តរភាព តាមលក្ខណៈសហគមន៍ព្រៃឈើដែលមានទីតាំងស្ថិតនៅក្នុងសង្កាត់រដ្ឋបាលព្រៃឈើកំពង់សិលា ផ្នែករដ្ឋបាលព្រៃឈើព្រែកទប់នៃខណ្ឌរដ្ឋបាលព្រៃឈើព្រះសីហនុ ។

ប្រការ ២.-

ការបង្កើតតំបន់ព្រៃសហគមន៍នេះមានគោលបំណង ៖

- គ្រប់គ្រង ប្រើប្រាស់ ការពារ ថែរក្សា អភិរក្សជីវចម្រុះនិងអភិវឌ្ឍព្រៃសហគមន៍ឲ្យមាននិរន្តរភាព
- ប្រើប្រាស់ផល អនុផលព្រៃឈើជាលក្ខណៈប្រពៃណីសម្រាប់ការរស់នៅ ទំនៀមទម្លាប់និងជំនឿសាសនា
- ទាញយកផល អនុផលព្រៃឈើ ស្របតាមលទ្ធភាពធនធាននិងសក្តានុពលព្រៃសហគមន៍
- គាំទ្រដល់គោលនយោបាយរបស់រាជរដ្ឋាភិបាលក្នុងការកាត់បន្ថយភាពក្រីក្រ ។

ប្រការ ៣.-

តំបន់ព្រៃសហគមន៍ក្នុងខេត្តព្រះសីហនុ នៃប្រកាសនេះមាន មួយ(១)សហគមន៍ព្រៃឈើដែលមានផ្ទៃដីមួយកន្លែងសរុបចំនួន៦៨២ (ប្រាំមួយរយប៉ែតសិបពីរ)ហិកតា ដូចមានក្នុងផែនទីភ្ជាប់ជាឧបសម្ព័ន្ធ១នៃប្រកាសនេះនិងជាប្រព័ន្ធខ្សែព្រំបិទជិតកំណត់ដោយចំណុចគោលនិងនិយាមកាដូចបានកំណត់ក្នុងឧបសម្ព័ន្ធ២នៃប្រកាសនេះ ។

ប្រការ ៤.-

ដំណើរការរៀបចំនិងការប្រព្រឹត្តទៅនៃសហគមន៍ព្រៃឈើក្នុងតំបន់ព្រៃសហគមន៍នៃប្រកាសនេះ ត្រូវអនុវត្តតាមនីតិវិធីដូចបានកំណត់នៅក្នុងច្បាប់ស្តីពីព្រៃឈើ អនុក្រឹត្យស្តីពីការគ្រប់គ្រងសហគមន៍ព្រៃឈើ និងប្រកាសស្តីពីគោលការណ៍ណែនាំអំពីសហគមន៍ព្រៃឈើ ។

ប្រការ ៥.-

ប្រកាស ឬសេចក្តីសម្រេចទាំងឡាយណាដែលមានខ្លឹមសារផ្ទុយនឹងប្រកាសនេះត្រូវទុកជានិរាករណ៍ ។

p

ប្រការ ៦.-

អគ្គលេខាធិការ អគ្គាធិការ នាយកខុទ្ទកាល័យ ប្រធានរដ្ឋបាលព្រៃឈើ ប្រធាននាយកដ្ឋាននីតិកម្មកសិកម្ម ប្រធាននាយកដ្ឋានផែនការនិងស្ថិតិ ប្រធានអង្គភាពក្រោមឱវាទក្រសួងកសិកម្ម រុក្ខាប្រមាញ់និងនេសាទដែលពាក់ព័ន្ធ និងប្រធានមន្ទីរកសិកម្មខេត្តព្រះសីហនុត្រូវអនុវត្តប្រកាសនេះតាមភារកិច្ចរៀងៗខ្លួនចាប់ពីថ្ងៃចុះហត្ថលេខាតទៅ ។

រាជធានីភ្នំពេញ ថ្ងៃទី ២១ ខែ ឧសភា ឆ្នាំ ២០១២

រដ្ឋមន្ត្រី

ជ័ន្ទ សារុន

កន្លែងទទួល

- ក្រសួងព្រះបរមរាជវាំង
- អគ្គលេខាធិការដ្ឋានព្រឹទ្ធសភា
- អគ្គលេខាធិការដ្ឋានរដ្ឋសភា
- ទីស្តីការគណៈរដ្ឋមន្ត្រី
- ក្រសួងមហាផ្ទៃ
- ក្រសួងការពារជាតិ
- ក្រសួងសេដ្ឋកិច្ច និងហិរញ្ញវត្ថុ
- ក្រសួងរៀបចំដែនដី នគរូបនីយកម្ម និងសំណង់
- ក្រសួងបរិស្ថាន
- សាលាខេត្តព្រះសីហនុ
- ដូចប្រការ ៦

ឯកសារ កាលប្បវត្តិ

ឧបសម្ព័ន្ធ ១ : ប្រកាសលេខ...៣១៩............ ប្រក.កសក ចុះថ្ងៃទី....២១........ ខែ....ឧសភា....... ឆ្នាំ....២០១២...

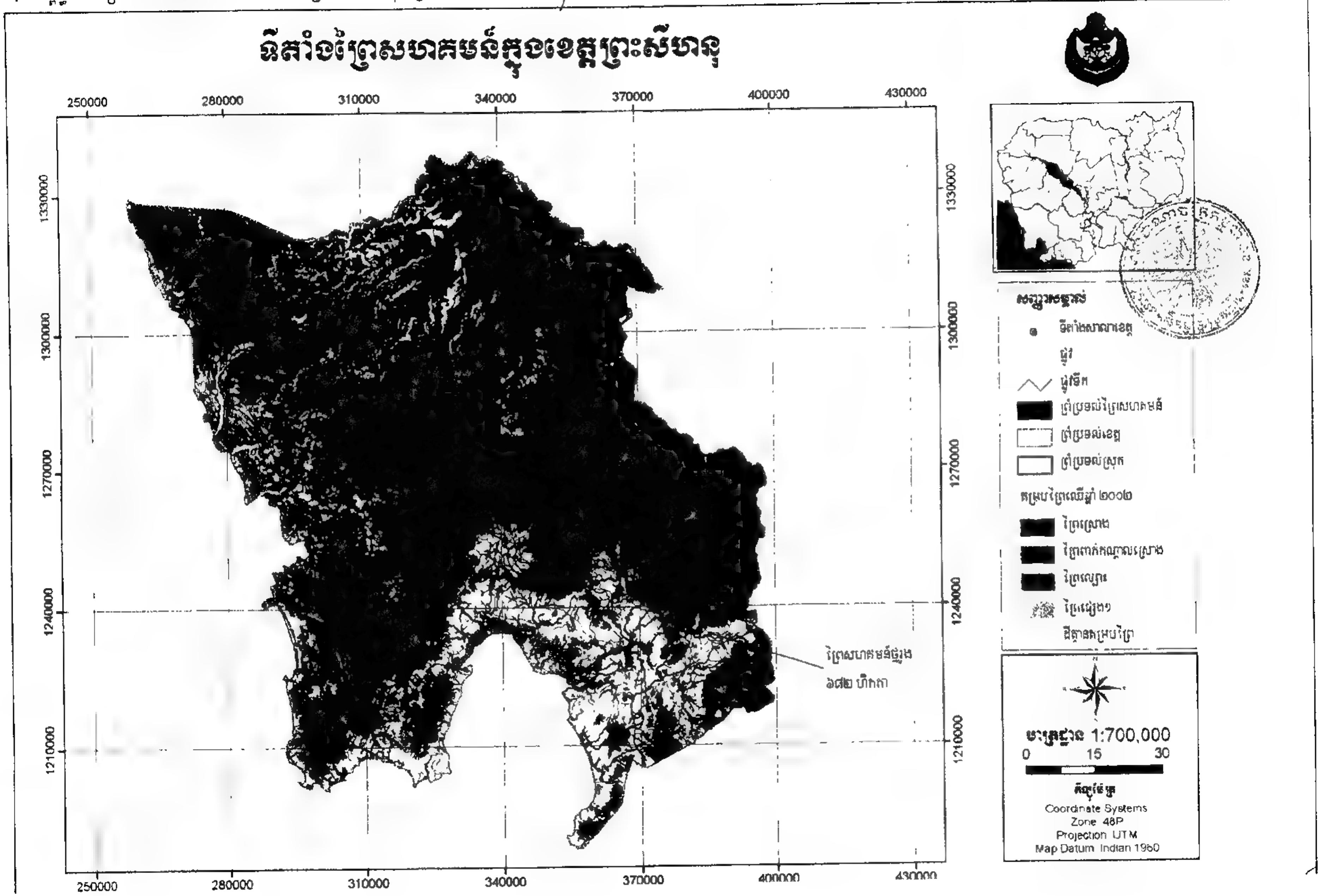

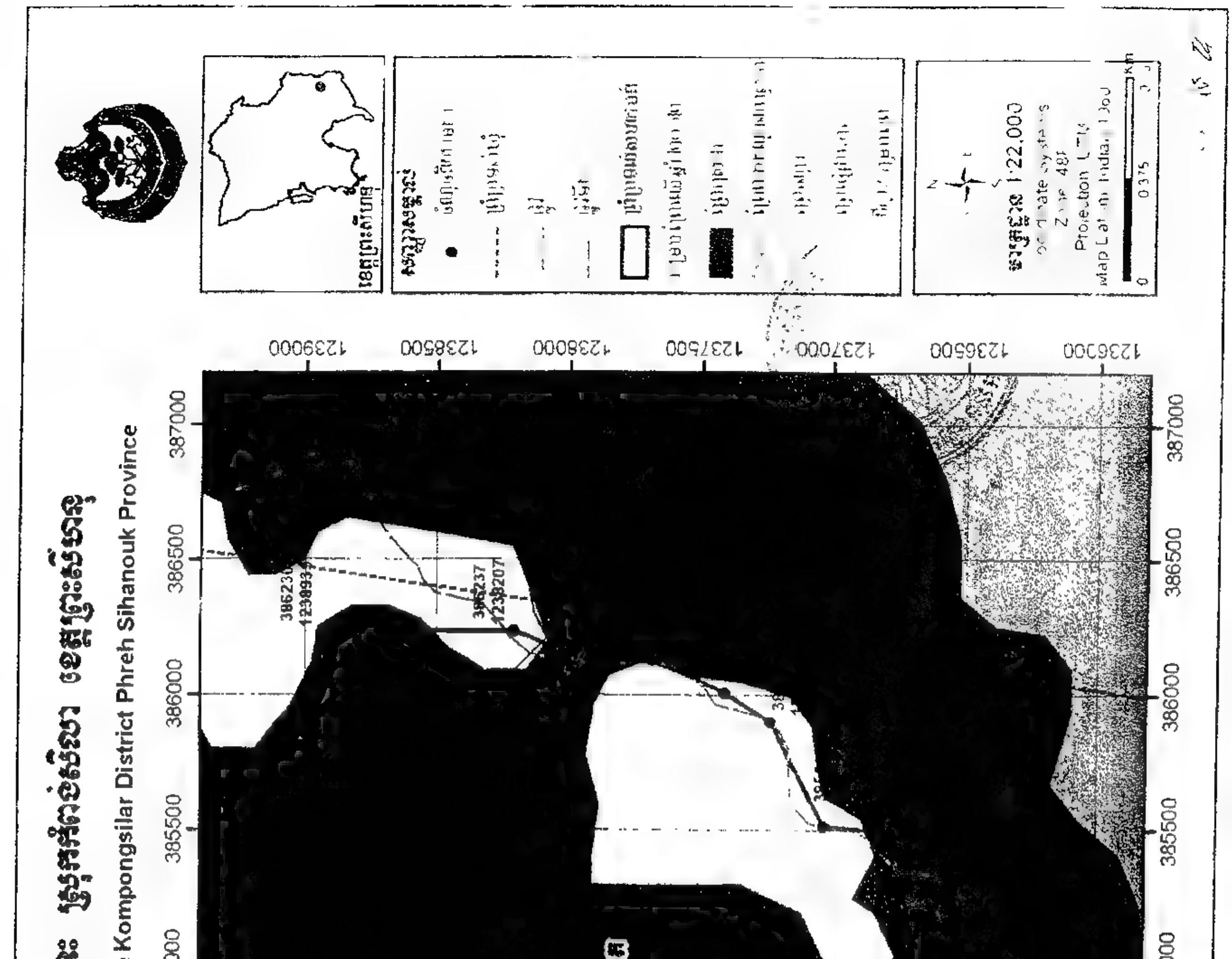
Thmro Rong Community Forest Map in O Bakrotes Commune Kompongsilar District Phreh Sihanouk Province
1:22,000
382500
383000
383500
384000
384500
385000
385500
386000
386500
387000
1236000
1236500
1237000
1237500
1238000
1238500
1239000

UTM ស.ពថ្ឫង
383351-1238618
353537-1238828
386230-1238839
386237-1238007
386097-1237870
386126-1237682
386011-1237406
386905-1237233
385519-1237026
385493-1236770
385422-1233522
385146-1236418
384735-1239006
384297-1238038
383447-1236301

p

ឧបសម្ព័ន្ធ ២ ៖ភ្ជាប់ប្រកាសលេខ ..៣១៩.......ប្រក.កសក...ចុះថ្ងៃទី ២១........ខែ ឧសភា.....ឆ្នាំ ២០១២...

ទីតាំងព្រៃសហគមន៍ក្នុងខេត្តព្រះសីហនុ

ល.រ	ឈ្មោះសហគមន៍ព្រៃឈើ	ផ្ទៃដី (ហិកតា)	ចំណុចទិយាមកា ទីតាំងព្រៃសហគមន៍				ចំនួនភូមិ	ឈ្មោះឃុំ	ឈ្មោះស្រុក	ផ្នែករដ្ឋបាលព្រៃឈើ
១	ថ្សូង	៦៨២	383351-1238618 353537-1238828 386230-1238839 386237-1238007	386097-1237870 386126-1237682 386011-1237406 386905-1237233	385519-1237026 385493-1236770 385422-1233522 385146-1236418	384735-1239006 384297-1238038 383447-1236301	២	កំពង់សិលា អូរបាក់រទេះ	កំពង់សិលា	កោះកុង
សរុប		៦៨២					២	២	១	១

ព្រះរាជាណាចក្រកម្ពុជា

ជាតិ សាសនា ព្រះមហាក្សត្រ

ក្រសួងកសិកម្ម រុក្ខាប្រមាញ់ និង នេសាទ

លេខ ៣២០ ប្រក.កសក

ប្រកាស
ស្តីពី
ការបង្កើតនិងការគ្រប់គ្រងតំបន់ព្រៃសហគមន៍ក្នុងខេត្តកំពង់ចាម

រដ្ឋមន្ត្រីក្រសួងកសិកម្ម រុក្ខាប្រមាញ់ និងនេសាទ

- បានឃើញរដ្ឋធម្មនុញ្ញនៃព្រះរាជាណាចក្រកម្ពុជា
- បានឃើញព្រះរាជក្រឹត្យលេខ នស/រកត/០៩០៨/១០៥៥ ចុះថ្ងៃទី២៥ ខែកញ្ញា ឆ្នាំ២០០៨ ស្តីពីការតែងតាំងរាជរដ្ឋាភិបាលនៃព្រះរាជាណាចក្រកម្ពុជា
- បានឃើញព្រះរាជក្រមលេខ ០២/នស/៩៤ ចុះថ្ងៃទី២០ ខែកក្កដា ឆ្នាំ១៩៩៤ ដែលប្រកាសឲ្យប្រើច្បាប់ស្តីពីការរៀបចំ និងការប្រព្រឹត្តទៅនៃគណៈរដ្ឋមន្ត្រី
- បានឃើញព្រះរាជក្រមលេខ នស/រកម/០១៩៦/១៣ ចុះថ្ងៃទី២៤ ខែមករា ឆ្នាំ១៩៩៦ ដែលប្រកាសឲ្យប្រើច្បាប់ស្តីពីការបង្កើតក្រសួងកសិកម្ម រុក្ខាប្រមាញ់ និងនេសាទ
- បានឃើញព្រះរាជក្រមលេខ នស/រកម/០៨០២/០១៦ ចុះថ្ងៃទី៣១ ខែសីហា ឆ្នាំ២០០២ ដែលប្រកាសឲ្យប្រើច្បាប់ស្តីពីព្រៃឈើ
- បានឃើញអនុក្រឹត្យលេខ ១៧ អនក្រ.បក ចុះថ្ងៃទី០៧ ខែមេសា ឆ្នាំ២០០០ ស្តីពីការរៀបចំនិងការប្រព្រឹត្តទៅរបស់ក្រសួងកសិកម្ម រុក្ខាប្រមាញ់ និងនេសាទ
- បានឃើញអនុក្រឹត្យលេខ ១៨៨ អនក្រ.បក ចុះថ្ងៃទី១៤ ខែវិច្ឆិកា ឆ្នាំ២០០៨ ស្តីពីការកែសម្រួលអគ្គនាយកដ្ឋាននៃក្រសួង ទៅជាអគ្គលេខាធិការដ្ឋាន ការដំឡើងរដ្ឋបាលព្រៃឈើ រដ្ឋបាលជលផលឲ្យមានថ្នាក់ស្មើអគ្គនាយកដ្ឋាន ការដំឡើងនាយកដ្ឋានក្សេត្រសាស្ត្រនិងកែលំអដីកសិកម្មឲ្យទៅជាអគ្គនាយកដ្ឋានកសិកម្ម និងការកែសម្រួលអគ្គនាយកដ្ឋានចម្ការកៅស៊ូទៅជាអគ្គនាយកដ្ឋានកៅស៊ូស្ថិតនៅក្រោមការគ្រប់គ្រងរបស់ក្រសួងកសិកម្ម រុក្ខាប្រមាញ់ និងនេសាទ
- បានឃើញអនុក្រឹត្យលេខ ៧៩ អនក្រ.បក ចុះថ្ងៃទី០២ ខែធ្នូ ឆ្នាំ២០០៣ ស្តីពីការគ្រប់គ្រងសហគមន៍ព្រៃឈើ
- បានឃើញប្រកាសលេខ ២១៩ ប្រក.កសក ចុះថ្ងៃទី២១ ខែកក្កដា ឆ្នាំ២០០៦ ស្តីពីគោលការណ៍ណែនាំអំពីសហគមន៍ព្រៃឈើ
- តាមសំណើរបស់ប្រតិភូរាជរដ្ឋាភិបាលទទួលបន្ទុកប្រធានរដ្ឋបាលព្រៃឈើ

អាសយដ្ឋានលេខ ២០០ មហាវិថីព្រះនរោត្តម សង្កាត់ទន្លេបាសាក់ ខណ្ឌចំការមន រាជធានីភ្នំពេញ កម្ពុជា
No. 200 Preah Norodom Blvd, Sangkat Toule Basak, Khan Chamkarmon Phnom Penh, Cambodia
ទូរស័ព្ទលេខ: (០២៣) ៧២៦ ១២៨ ៧២៦ ១២៩ ទូរសារលេខ: (៨៥៥) ២៣-២១៧ ៣២០
Phone (023) 726 128 726 129 Fax (855) 23 217 320

សម្រេច

ប្រការ ១.

បង្កើតតំបន់ព្រៃសហគមន៍ក្នុងខេត្តកំពង់ចាម សម្រាប់ធ្វើការគ្រប់គ្រងប្រកបដោយនិរន្តរភាពតាមលក្ខណៈសហគមន៍ព្រៃឈើដែលមានទីតាំងស្ថិតនៅក្នុងសង្កាត់រដ្ឋបាលព្រៃឈើមេមត់ ផ្នែករដ្ឋបាលព្រៃឈើមេមត់នៃខណ្ឌរដ្ឋបាលព្រៃឈើកំពង់ចាម ។

ប្រការ ២.

ការបង្កើតតំបន់ព្រៃសហគមន៍នេះមានគោលបំណង ៖

- គ្រប់គ្រង ប្រើប្រាស់ ការពារ ថែរក្សា អភិរក្សជីវចម្រុះនិងអភិវឌ្ឍព្រៃសហគមន៍ឲ្យមាននិរន្តរភាព
- ប្រើប្រាស់ផល អនុផលព្រៃឈើជាលក្ខណៈប្រពៃណីសម្រាប់ការរស់នៅ ទំនៀមទម្លាប់និងជំនឿសាសនា
- ទាញយកផល អនុផលព្រៃឈើ ស្របតាមលទ្ធភាពធនធាននិងសក្តានុពលព្រៃសហគមន៍
- គាំទ្រដល់គោលនយោបាយរបស់រាជរដ្ឋាភិបាលក្នុងការកាត់បន្ថយភាពក្រីក្រ ។

ប្រការ ៣.

តំបន់ព្រៃសហគមន៍ក្នុងខេត្តកំពង់ចាម នៃប្រកាសនេះមាន មួយ(១)សហគមន៍ព្រៃឈើដែលមានផ្ទៃដីមួយកន្លែងសរុបចំនួន៤១(សែសិបមួយ)ហិកតា ដូចមានក្នុងផែនទីភ្ជាប់ជាឧបសម្ព័ន្ធ១នៃប្រកាសនេះ និងជាប្រព័ន្ធខ្សែព្រំបិទជិតកំណត់ដោយចំណុចគោលនិងនិយាមកាដូចបានកំណត់ក្នុងឧបសម្ព័ន្ធ២នៃប្រកាសនេះ ។

ប្រការ ៤.

ដំណើរការរៀបចំនិងការប្រព្រឹត្តទៅនៃសហគមន៍ព្រៃឈើក្នុងតំបន់ព្រៃសហគមន៍នៃប្រកាសនេះ ត្រូវអនុវត្តតាមនីតិវិធីដូចបានកំណត់នៅក្នុងច្បាប់ស្តីពីព្រៃឈើ អនុក្រឹត្យស្តីពីការគ្រប់គ្រងសហគមន៍ព្រៃឈើនិងប្រកាសស្តីពីគោលការណ៍ណែនាំអំពីសហគមន៍ព្រៃឈើ ។

ប្រការ ៥.

ប្រកាស ឬសេចក្តីសម្រេចទាំងឡាយណាដែលមានខ្លឹមសារផ្ទុយនឹងប្រកាសនេះត្រូវទុកជានិរាករណ៍ ។

ប្រការ ៦.

អគ្គលេខាធិការ អគ្គាធិការ នាយកខុទ្ទកាល័យ ប្រធានរដ្ឋបាលព្រៃឈើ ប្រធាននាយកដ្ឋាននីតិកម្មកសិកម្ម ប្រធាននាយកដ្ឋានផែនការនិងស្ថិតិ ប្រធានអង្គភាពក្រោមឱវាទក្រសួងកសិកម្ម រុក្ខាប្រមាញ់ និងនេសាទដែលពាក់ព័ន្ធ និងប្រធានមន្ទីរកសិកម្មខេត្តកំពង់ចាម ត្រូវអនុវត្តប្រកាសនេះតាមភារកិច្ចរៀងៗខ្លួនចាប់ពីថ្ងៃចុះហត្ថលេខាតទៅ ។

រាជធានីភ្នំពេញ ថ្ងៃទី ០១ ខែ មេសា ឆ្នាំ ២០១២

រដ្ឋមន្ត្រី

ច័ន្ទ-សារុន

កន្លែងទទួល

- ក្រសួងព្រះបរមរាជវាំង
- អគ្គលេខាធិការដ្ឋានព្រឹទ្ធសភា
- អគ្គលេខាធិការដ្ឋានរដ្ឋសភា
- ទីស្តីការគណៈរដ្ឋមន្ត្រី
- ក្រសួងមហាផ្ទៃ
- ក្រសួងការពារជាតិ
- ក្រសួងសេដ្ឋកិច្ច និងហិរញ្ញវត្ថុ
- ក្រសួងរៀបចំដែនដី នគរូបនីយកម្ម និងសំណង់
- ក្រសួងបរិស្ថាន
- សាលាខេត្តកំពង់ចាម
- ដូចប្រការ ៦
ឯកសារ កាលប្បវត្តិ

p

ឧបសម្ព័ន្ធ ១ : ប្រកាសលេខ...៣២១......... ប្រក.កសក ចុះថ្ងៃទី.......២១...... ខែ...ឧសភា........ ឆ្នាំ....២០១២

ទីតាំងព្រៃសហគមន៍ក្នុងខេត្តកំពង់ចាម

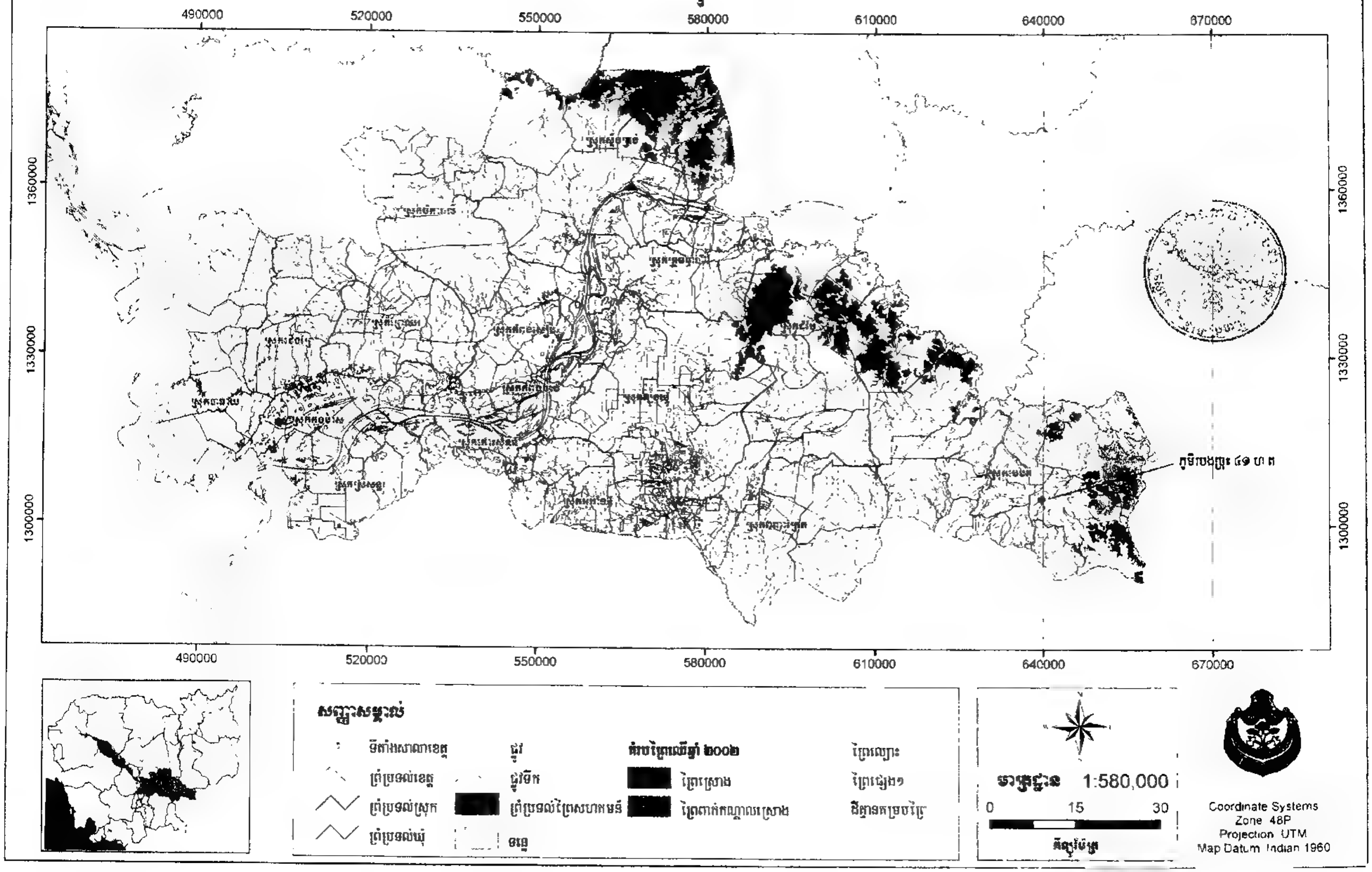

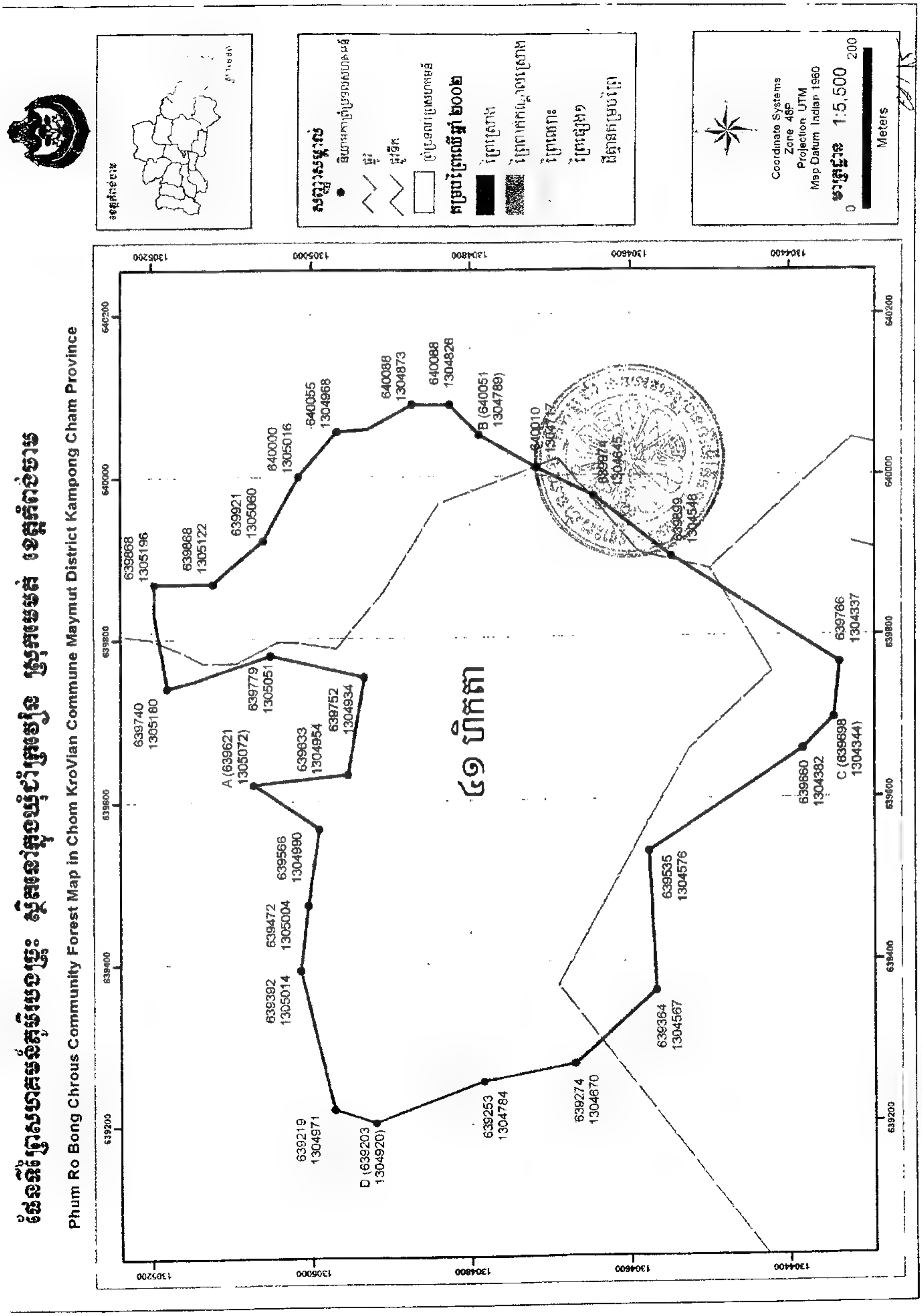
Phum Ro Bong Chrous Community Forest Map in Chom KroVian Commune Maymut District Kampong Cham Province
Coordinate Systems
Zone 48P
Projection UTM
Map Datum Indian 1960
1:5,500
0
200
Meters

p

សហគមន៍ភូមិរបេងច្រុះ

No	X-	Y
1	639868-	1305196
2	639868-	1305122
3	639921-	1305060
4	640000-	1305016
5	640055-	1304968
6	640088-	1304873
7	640088-	1304826
8	640051-	1304789
9	640010-	1304717
10	639974-	1304645
11	639899-	1304548
12	639766-	1304337
13	639698-	1304344
14	639660-	1304382
15	639535-	1304576
16	639364-	1304567
17	639274-	1304670
18	639253-	1304784
19	639203-	1304920
20	639219-	1304971
21	639392-	1305014
22	639472-	1305004
23	639566-	1304990
24	639621-	1305072
25	639633-	1304954
26	639752-	1304934
27	639779-	1305051
28	639740-	1305180
29	639868-	1305196

p

ឧបសម្ព័ន្ធ ២ ៖ភ្ជាប់ប្រកាសលេខ ...៣២.០......................... ចុះថ្ងៃទី ២១...... ខែ ឧសភា...... ឆ្នាំ ...២០១២...

ទីតាំងព្រៃសហគមន៍ក្នុងខេត្តកំពង់ចាម

ល.រ	ឈ្មោះសហគមន៍ព្រៃឈើ	ផ្ទៃដី (ហិកតា)	ចំណុចនិយាមការ ទីតាំងព្រៃសហគមន៍				ចំនួនភូមិ	ឈ្មោះឃុំ	ឈ្មោះស្រុក	ផ្នែករដ្ឋបាលព្រៃឈើ
១	ភូមិរបង់ច្រុះ	៤១	639868- 1305196 639868- 1305122 639921- 1305060 640000- 1305016 640055- 1304968 640088- 1304873 640088- 1304826	640051- 1304789 640010- 1304717 639974- 1304645 639899- 1304548 639766- 1304337 639698- 1304344 639660- 1304382	639535- 1304576 639364- 1304567 639274- 1304670 639253- 1304784 639203- 1304920 639219- 1304971 639392- 1305014	639472- 1305004 639566- 1304990 639621- 1305072 639633- 1304954 639752- 1304934 639779- 1305051 639740- 1305180 639868- 1305196	១	ជាំក្រវៀន	មេមត់	មេមត់
សរុប		៤១					០១	០១	០១	០១

ព្រះរាជាណាចក្រកម្ពុជា

ជាតិ សាសនា ព្រះមហាក្សត្រ

ក្រសួងវប្បធម៌ និង វិចិត្រសិល្បៈ

លេខ:......១១៦ ប្រក

ប្រកាស
ស្តីពី
ការកំណត់លក្ខណៈវិនិច្ឆ័យនៃការជ្រើសរើសវរសិល្បករ និង ក្រុមសិល្បៈគំរូ

រដ្ឋមន្ត្រីក្រសួងវប្បធម៌និងវិចិត្រសិល្បៈ

-បានឃើញរដ្ឋធម្មនុញ្ញនៃព្រះរាជាណាចក្រកម្ពុជា

-បានឃើញព្រះរាជក្រឹត្យលេខ នស/រកត/០៩០៨/១០៥៥ ចុះថ្ងៃទី២៥ ខែកញ្ញា ឆ្នាំ២០០៨ ស្តីពីការតែងតាំងរាជរដ្ឋាភិបាលនៃព្រះរាជាណាចក្រកម្ពុជា

-បានឃើញព្រះរាជក្រមលេខ ០២/នស/៩៤ ចុះថ្ងៃទី២០ ខែកក្កដា ឆ្នាំ១៩៩៤ ដែលប្រកាសឱ្យប្រើច្បាប់ស្តីពីការរៀបចំ និងការប្រព្រឹត្តទៅនៃគណៈរដ្ឋមន្ត្រី

-បានឃើញព្រះរាជក្រមលេខ នស/រកម/០១៩៦/០២ ចុះថ្ងៃទី ២៤ ខែ មករា ឆ្នាំ១៩៩៦ ដែលប្រកាសឲ្យប្រើច្បាប់ស្តីពីការបង្កើតក្រសួងវប្បធម៌និងវិចិត្រសិល្បៈ

-បានឃើញព្រះរាជក្រឹត្យលេខ នស/រកត/០២១០/១៦៣ ចុះថ្ងៃទី១៦ខែកុម្ភៈឆ្នាំ២០១០ ស្តីពីប្រព័ន្ធមតិកមនុស្សរស់នៃព្រះរាជាណាចក្រកម្ពុជា

-បានឃើញអនុក្រឹត្យលេខ ២៨អនក្រ.បក ចុះថ្ងៃទី១៩ ខែមីនា ឆ្នាំ២០០៧ ស្តីពីការរៀបចំនិងការប្រព្រឹត្តទៅរបស់ក្រសួងវប្បធម៌និងវិចិត្រសិល្បៈ

-យោងប្រកាសលេខ ២២៥ ប្រក ចុះថ្ងៃទី០៣ខែសីហាឆ្នាំ២០១០ ស្តីពីក្រមសីលធម៌វិជ្ជាជីវៈសិល្បករ។

សម្រេច

ប្រការ១: ប្រកាសនេះ មានគោលដៅកំណត់លក្ខណៈវិនិច្ឆ័យនៃការជ្រើសរើសវរសិល្បករ និងក្រុមសិល្បៈគំរូ ក្នុងគោលបំណងដើម្បីលើកតម្លៃ សេចក្តីថ្លៃថ្នូរ កិត្តិយស និងលាភការដល់សិល្បករ និង ក្រុមសិល្បៈក្នុងការរួមចំណែកអភិរក្សនិងអភិវឌ្ឍសិល្បៈវប្បធម៌ជាតិ ។

ប្រការ២: សិល្បករ សំដៅអ្នកមានវិជ្ជាជីវៈខាងសិល្បៈ ដូចជា របាំ ចម្រៀង ភ្លេង ល្ខោន គំនូរ សូនរូប ។ល។ ដែលអាចបង្កើតបានជាស្នាដៃ ចេញពីការស្រមៃ និងការច្នៃប្រឌិតប្រកបដោយសោភណភាព តាមរយៈកាយពលកម្ម និងបញ្ញាពលកម្ម ធ្វើឲ្យមនុស្សចាប់ចិត្ត ចាប់អារម្មណ៍ ចង់មើល ចង់ឃើញ ចង់ស្តាប់និងចង់ស្គាល់ ។

ប្រការ៣: វរសិល្បករ សំដៅសិល្បករដែលមានស្នាដៃឯក និង ប្រជាប្រិយភាពខ្លាំងជាងគេ ក្នុងនាមជាអ្នកសម្តែង ឬ អ្នកអនុវត្តតាមទម្រង់ ឬ ប្រភេទសិល្បៈណាមួយ មានសីលធម៌រស់នៅល្អ និងមានចំណេះជំនាញ ផ្នែកសិល្បៈមួយច្បាស់លាស់ ។

លក្ខណៈវិនិច្ឆ័យនៃការជ្រើសរើស វរសិល្បករមាន ៖

ក- ជំនាញសិល្បៈណាមួយច្បាស់លាស់

ខ- ទេពកោសល្យក្នុងការសម្តែង ឬ ការអនុវត្តបែបច្នៃប្រឌិតខ្ពស់ ក្នុងទម្រង់ ឬ ប្រភេទសិល្បៈណាមួយ

គ- ស្នាដៃស្រាវជ្រាវ ចងក្រងឯកសារជំនាញទុកដាក់ត្រឹមត្រូវ

ឃ- សកម្មភាព និងស្នាដៃលេចធ្លោ

ង- ប្រជាប្រិយភាពក្នុងចំណោមមហាជន

ច- ការចូលរួមបណ្តុះបណ្តាលសិស្សដើម្បីបន្តវេន

ឆ- ការគោរពយ៉ាងខ្ជាប់ខ្ជួននូវក្រមសីលធម៌វិជ្ជាជីវៈសិល្បករ

ជ- ការគោរពតាមទម្រង់ និងក្បួនខ្នាតសិល្បៈត្រឹមត្រូវ

ឈ- ស្មារតីស្នេហាជាតិ ស្នេហាសិល្បៈវប្បធម៌ និងមានចិត្តពលីក្នុងការងារ និង

ញ- មិនពាក់ព័ន្ធនឹងបទល្មើសមជ្ឈិម ឬ ឧក្រិដ្ឋណាមួយ ។

ប្រការ៤: វរសិល្បករ ត្រូវទទួលបាននូវអាទិភាព ជាបេក្ខជនក្នុងការជ្រើសរើស ព្រឹទ្ធាចារ្យសិល្បៈ ។

ប្រការ៥: ក្រុមសិល្បៈគំរូ សំដៅក្រុមសិល្បៈដែលមានអ្នកដឹកនាំ ឬ សមាជិកក្រុមទាំងអស់មានសកម្មភាព និងសមត្ថភាពធ្វើឲ្យជឿនលឿននូវទម្រង់ ឬ ប្រភេទមុខជំនាញ បច្ចេកទេសសិល្បៈ ដែលបានសម្តែង ឬ អនុវត្ត ហើយដែលស្នាដៃនោះត្រូវបានវាយតម្លៃខ្ពស់ និងទទួលស្គាល់ក្នុងស្រទាប់មហាជន ។

លក្ខណៈវិនិច្ឆ័យនៃការជ្រើសរើសក្រុមសិល្បៈគំរូមាន ៖

ក- អ្នកដឹកនាំប្រកបដោយសីលធម៌ និងបទពិសោធទាំងការគ្រប់គ្រង ទាំងចំណេះដឹងជំនាញ

ខ- សិល្បករជាសមាជិកប្រកបដោយសមត្ថភាព និងវិន័យល្អ

គ- ស្នាដៃលេចធ្លោប្រកបដោយប្រជាប្រិយភាព

ឃ- ការគោរពនិងការអនុវត្តបានល្អ តាមគោលនយោបាយវប្បធម៌ជាតិ និង

ង- ពុំដែលប្រព្រឹត្តខុសក្នុងការបង្កើតស្នាដៃ ឬ សកម្មភាពដែលបង្កឲ្យមានទំនាស់ជាតិសាសន៍ ជំនឿសាសនា ឬកិត្តិយសបុគ្គលណាមួយ ។

p

ប្រការ៦: វរសិល្បករ និង ក្រុមសិល្បៈគំរូ ត្រូវបានជ្រើសរើសនិងវាយតម្លៃដោយគណៈកម្មការជំនាញមួយ ដែលបង្កើតឡើងតាមសេចក្តីសម្រេចរបស់រដ្ឋមន្ត្រីក្រសួងវប្បធម៌និងវិចិត្រសិល្បៈ ។

បុគ្គល ឬ ក្រុមដែលបានជ្រើសរើសជា វរសិល្បករ ឬ ក្រុមសិល្បៈគំរូ ត្រូវទទួលបាននូវវិញ្ញាបនបត្រ អមដោយរង្វាន់ ឬ វត្ថុអនុស្សាវរីយ៍ពីរដ្ឋមន្ត្រីក្រសួងវប្បធម៌និងវិចិត្រសិល្បៈ ។

ប្រការ៧: នាយកខុទ្ទកាល័យ អធិការ ប្រធាននាយកដ្ឋានសវនកម្មផ្ទៃក្នុង អគ្គនាយករដ្ឋបាលនិងហិរញ្ញវត្ថុ អគ្គនាយកបច្ចេកទេសវប្បធម៌ អគ្គនាយកបេតិកភណ្ឌ សាកលវិទ្យាធិការ នៃសាកលវិទ្យាល័យភូមិន្ទវិចិត្រសិល្បៈ ប្រធាននាយកដ្ឋានបុគ្គលិក ប្រធាននាយកដ្ឋានគណនេយ្យនិងហិរញ្ញវត្ថុ គ្រប់ប្រធានអង្គភាពពាក់ព័ន្ធ និងប្រធានមន្ទីរវប្បធម៌និងវិចិត្រសិល្បៈរាជធានី ខេត្ត ត្រូវអនុវត្តប្រកាសនេះ ចាប់ពីថ្ងៃចុះហត្ថលេខាតទៅ។

រាជធានីភ្នំពេញ ថ្ងៃទី ២ ខែ ឧសភា ឆ្នាំ ២០១២

រដ្ឋមន្ត្រី

ហ៊ឹម ឆែម

កន្លែងទទួល:

- ទីស្តីការគណៈរដ្ឋមន្ត្រី
- គ្រប់ក្រសួងស្ថាប័ន
  "ដើម្បីជ្រាបជាព័ត៌មាន"
- គ្រប់សាលារាជធានី ខេត្ត
  "ដើម្បីសហការ"
- ដូចប្រការ៧
- រាជកិច្ច
- ឯកសារ កាលប្បវត្តិ

p

ព្រះរាជាណាចក្រកម្ពុជា
ជាតិ សាសនា ព្រះមហាក្សត្រ
KINGDOM OF CAMBODIA
Nation - Religion - King

ក្រសួងពាណិជ្ជកម្ម
Ministry of Commerce
លេខ ១៣២១ ពណ.ចបព

ភ្នំពេញថ្ងៃទី ១០ ខែ [illegible] ឆ្នាំ ២០ ១១

ទេសរដ្ឋមន្ត្រី រដ្ឋមន្ត្រីក្រសួងពាណិជ្ជកម្ម

សូមបញ្ជាក់ថា :

ក្រុមហ៊ុនពាណិជ្ជកម្មឯកជនមួយ ត្រូវបានចុះឈ្មោះក្នុងបញ្ជីពាណិជ្ជកម្ម និងទទួលស្គាល់ជានីតិបុគ្គលពេញលក្ខណៈច្បាប់ គិតចាប់ពីកាលបរិច្ឆេទនៃការចុះបញ្ជីនេះតទៅតាមលក្ខខណ្ឌដូចខាងក្រោមៈ

១- នាមករណ៍របស់ក្រុមហ៊ុន	:	**ជី.ឌី.អ ខនស្ត្រាក់សិន ត្រេនស្ព័រថេសិន អ៊ីមផត អិចផត** **G.D.R CONSTRUCTION TRANSPORTATION IMPORT EXPORT CO., LTD.**
អត្តលេខចុះបញ្ជីពាណិជ្ជកម្ម	:	Co. ០២៩១KH/២០១១ ចុះថ្ងៃទី ០២ ខែ កុម្ភៈ ឆ្នាំ ២០១១
មានទម្រង់ទ្រាយជា	:	ក្រុមហ៊ុនឯកជនទទួលខុសត្រូវមានកម្រិត
២- អភិបាលក្រុមហ៊ុន	:	លោក **ឌិល សុខណ្ណារ៉ា** ប្រធានក្រុមប្រឹក្សាភិបាល លោកស្រី **ខ៉ែត ស្រីឡើន** អភិបាល
៣- ដើមទុនក្រុមហ៊ុន	:	២០.០០០.០០០ រៀល
៤- ទីស្នាក់ការក្រុមហ៊ុន	:	លេខ ៩ ផ្លូវលេខ ២១ ភូមិថ្មល់បែក សង្កាត់រការក្រៅ ក្រុងដូនកែវ ខេត្តតាកែវ។
៥- កម្មវត្ថុអាជីវកម្ម	:	-ពាណិជ្ជកម្ម : ទិញ លក់ ផ្លាស់ប្តូរទំនិញ នីហរ័ណ អាហរ័ណទំនិញគ្រប់ប្រភេទ -នាំចូលឱសថ សំភារៈបរិក្ខារពេទ្យគ្រប់ប្រភេទ -ការជួលដាក់ឃ្លាំងនូវផលិតផល ទំនិញគ្រប់ប្រភេទ - ការជួសជុលសំភារៈ ទំនិញគ្រប់ប្រភេទ -ទិញ លក់ ជួល បញ្ចាំមូលនិធិពាណិជ្ជកម្ម - ទិញ លក់ ជួល ដីធ្លី ផ្ទះសំបែង -ប្តូរប្រាក់ កែច្នៃ ទិញ លក់គ្រឿងអលង្ការ -មន្ទីរពេទ្យពិគ្រោះព្យាបាលជម្ងឺ -បើកសាលារៀន -ភ្នាក់ងារពាណិជ្ជកម្ម -តំណាងពាណិជ្ជកម្ម -សេវាពិគ្រោះយោបល់លើផ្នែកហិរញ្ញវត្ថុ ពាណិជ្ជកម្ម -សេវាផ្សាយពាណិជ្ជកម្ម -បោះពុម្ពផ្សាយ -ផលិតខ្សែភាពយន្ត វីដេអូ CD -ដឹកជញ្ជូន : ផ្លូវទឹក ផ្លូវគោក ផ្លូវអាកាស - សេវាបញ្ជូន និងចែកចាយទំនិញ -សេវាយកកំរៃជើងសាលើការដឹកជញ្ជូន -សាងសង់ ជួសជុល អគារ ស្ពាន ថ្នល់ -ទេសចរណ៍ : សណ្ឋាគារ ភោជនីយដ្ឋាន មជ្ឈមណ្ឌលកំសាន្ត -វិនិយោគលើវិស័យកសិកម្ម : ដាំដំណាំចិញ្ចឹមសត្វ -វិនិយោគលើវិស័យឧស្សាហកម្ម : រោងចក្រ សិប្បកម្ម។

p

៦- ចិរវេលា : ៩៩ ឆ្នាំ

រាល់ដំណាច់ឆ្នាំនីមួយៗ អភិបាលក្រុមហ៊ុនមានកាតព្វកិច្ចមកដាក់របាយការណ៍ប្រចាំឆ្នាំ ដែលទាក់ទងទៅនឹងស្ថានភាពរបស់ក្រុមហ៊ុននៅនាយកដ្ឋានចុះបញ្ជីពាណិជ្ជកម្ម នៃក្រសួងពាណិជ្ជកម្ម ។

ដើម្បីធ្វើប្រតិបត្តិការលើមុខជំនាញនីមួយៗ ក្រុមហ៊ុនត្រូវសុំការអនុញ្ញាតជាមុនពីក្រសួង ឬស្ថាប័នដែលគ្រប់គ្រងមុខជំនាញទាំងនោះ និងសុំការអនុញ្ញាតបើកទីតាំងស្នាក់ការរបស់ក្រុមហ៊ុនពីអាជ្ញាធរដែនដី ។

អ្នកទទួលខុសត្រូវនៃក្រុមហ៊ុន ត្រូវអនុវត្តសមស្របទៅតាមច្បាប់ជាធរមាន ។

ជ.រ. ទេសរដ្ឋមន្ត្រី
រដ្ឋមន្ត្រីក្រសួងពាណិជ្ជកម្ម

<u>ចម្លងជូន</u>

- ក្រុមប្រឹក្សាអភិវឌ្ឍន៍កម្ពុជា
- ក្រសួងសេដ្ឋកិច្ច និងហិរញ្ញវត្ថុ
- ក្រសួងសង្គមកិច្ច អតីតយុទ្ធជន និងយុវនីតិសម្បទា
- ក្រសួងការងារ និងបណ្តុះបណ្តាលវិជ្ជាជីវៈ
- ក្រសួងបរិស្ថាន
- ក្រសួងឧស្សាហកម្ម រ៉ែ និងថាមពល
- ក្រសួងកសិកម្ម រុក្ខាប្រមាញ់ និងនេសាទ
- ក្រសួងរៀបចំដែនដី នគរូបនីយកម្ម និងសំណង់
- ក្រសួងទេសចរណ៍
- ក្រសួងសុខាភិបាល
- ធនាគារជាតិនៃកម្ពុជា
- ក្រសួងព័ត៌មាន
- ក្រសួងអប់រំ យុវជន និងកីឡា
- ក្រសួងវប្បធម៌ និងវិចិត្រសិល្បៈ
- ក្រសួងប្រៃសណីយ៍ និងទូរគមនាគមន៍
- ក្រសួងសាធារណការ និងដឹកជញ្ជូន
- រដ្ឋលេខាធិការដ្ឋានអាកាសចរស៊ីវិល
- អគ្គនាយកដ្ឋានរាជកិច្ច និងសេវាកុំព្យូទ័រ
- សាលាខេត្តតាកែវ
- មន្ទីរពាណិជ្ជកម្មខេត្តតាកែវ "មុខការ"

ស.ស.រ - ឯកសារ - កាលប្បវត្តិ

ព្រះរាជាណាចក្រកម្ពុជា
ជាតិ សាសនា ព្រះមហាក្សត្រ
KINGDOM OF CAMBODIA
Nation - Religion - King

ក្រសួងពាណិជ្ជកម្ម
Ministry of Commerce
លេខ ១៣៦៦ ពណ.ចបព

ភ្នំពេញថ្ងៃទី ១៤ ខែ មីនា ឆ្នាំ ២០១១

ទេសរដ្ឋមន្ត្រី រដ្ឋមន្ត្រីក្រសួងពាណិជ្ជកម្ម

សូមបញ្ជាក់ថា :

ក្រុមហ៊ុនពាណិជ្ជកម្មឯកជនមួយ ត្រូវបានចុះឈ្មោះក្នុងបញ្ជីពាណិជ្ជកម្ម និងទទួលស្គាល់ជានីតិបុគ្គលពេញលក្ខណៈច្បាប់ គិតចាប់ពីកាលបរិច្ឆេទនៃការចុះបញ្ជីនេះតទៅតាមលក្ខខណ្ឌដូចខាងក្រោមៈ

១- នាមករណ៍របស់ក្រុមហ៊ុន : **សេង តូនី អ៊ីមផត អិចផត**
SENG TONY IMPORT EXPORT Co., Ltd.
អត្តលេខចុះបញ្ជីពាណិជ្ជកម្ម : Co. ០៥៣១KH/២០១១ ចុះថ្ងៃទី ០៤ ខែ មីនា ឆ្នាំ ២០១១
មានទម្រង់ជា : សហគ្រាសឯកបុគ្គលទទួលខុសត្រូវមានកម្រិត

២- អភិបាលក្រុមហ៊ុន : លោក **សេង តូនី**

៣- ដើមទុនក្រុមហ៊ុន : ១.២០០.០០០.០០០ រៀល

៤- ទីស្នាក់ការក្រុមហ៊ុន : លេខ ៣០៤ EZ វិថីកម្ពុជាក្រោម សង្កាត់មិត្តភាព ខណ្ឌ៧មករា រាជធានីភ្នំពេញ ។

៥- កម្មវត្ថុអាជីវកម្ម : -ពាណិជ្ជកម្ម : ទិញ លក់ ផ្លាស់ប្តូរទំនិញ នីហរណ៍ អាហរណ៍ទំនិញគ្រប់ប្រភេទ-ពិសេសនាំចូលម៉ាស៊ីនត្រជាក់ សំភារៈសំណង់ ក្រដាស កុំព្យូទ័រ គ្រឿងអគ្គិសនី គ្រឿងអេឡិចត្រូនិច និងគ្រឿងបន្លាស់ គ្រឿងសំអាងកាយ ឱសថ សំភារៈបរិក្ខារពេទ្យ ចំណីសត្វ ថ្នាំព្យាបាលសត្វ ថ្នាំសំលាប់សត្វល្អិត ជីកសិកម្មគ្រប់ប្រភេទ
-ការដួលដាក់ឃ្លាំងនូវផលិតផល ទំនិញគ្រប់ប្រភេទ - ការដូសជុលសំភារៈទំនិញគ្រប់ប្រភេទ
-ប្តូរប្រាក់ កែច្នៃ ទិញ លក់ គ្រឿងអលង្ការ ពេជ្រ ត្បូងថ្មមានតម្លៃគ្រប់ប្រភេទ
-មន្ទីរពេទ្យពិគ្រោះព្យាបាលជម្ងឺ
-បើកសាលារៀន
-ភ្នាក់ងារពាណិជ្ជកម្ម - តំណាងពាណិជ្ជកម្ម
-សេវាពិគ្រោះយោបល់លើផ្នែកហិរញ្ញវត្ថុ ពាណិជ្ជកម្ម
-សេវារកការងារជូនអតិថិជនធ្វើក្នុង និងក្រៅប្រទេស
-សេវាផ្សាយពាណិជ្ជកម្ម
-បោះពុម្ពផ្សាយ
-ផលិតខ្សែភាពយន្ត វីដេអូ CD
-ដឹកជញ្ជូន : ផ្លូវទឹក ផ្លូវគោក ផ្លូវអាកាស - សេវាបញ្ជូន និងចែកចាយទំនិញ
-សេវាយកកំរៃជើងសាលើការដឹកជញ្ជូន
-សេវាជួយបំពេញបែបបទ អាហរណ៍ នីហរណ៍ទំនិញ

p

-សាងសង់ ជួសជុល អគារ ស្ពាន ថ្នល់-សិក្សាគំរោងប្លង់ និងគូរប្លង់គ្រប់ប្រភេទ

-ទេសចរណ៍ : សណ្ឋាគារ ភោជនីយដ្ឋាន មជ្ឈមណ្ឌលកំសាន្ត

-វិនិយោគលើវិស័យកសិកម្ម : ដាំដំណាំ ចិញ្ចឹមសត្វ

-វិនិយោគលើវិស័យឧស្សាហកម្ម : រោងចក្រ សិប្បកម្ម ពិសេសផលិតជី ចំណីសត្វ ថ្នាំព្យាបាលសត្វ ថ្នាំសំលាប់សត្វល្អិត -សិប្បកម្មកែច្នៃកសិផល រុក្ខផល និងជលផល សំរាប់នាំចេញ ។

៦- ថិរវេលា : ៩៩ ឆ្នាំ

រាល់ដំណាច់ឆ្នាំនីមួយៗ អភិបាលក្រុមហ៊ុនមានភារកិច្ចមកតំកល់ប្រតិវេទន៍ប្រចាំឆ្នាំ ដែលទាក់ទងទៅនឹងស្ថានភាពរបស់ក្រុមហ៊ុននៅនាយកដ្ឋានចុះបញ្ជីពាណិជ្ជកម្ម នៃក្រសួងពាណិជ្ជកម្ម ។

ដើម្បីធ្វើប្រតិបត្តិការលើមុខជំនាញនីមួយៗ ក្រុមហ៊ុនត្រូវសុំការអនុញ្ញាតជាមុនពីក្រសួង ឬស្ថាប័នដែលគ្រប់គ្រងមុខជំនាញទាំងនោះ និងសុំការអនុញ្ញាតបើកទីតាំងស្នាក់ការរបស់ក្រុមហ៊ុនពីអាជ្ញាធរដែនដី ។

អ្នកទទួលខុសត្រូវនៃក្រុមហ៊ុន ត្រូវអនុវត្តសមស្របទៅតាមច្បាប់ជាធរមាន ។

ជ. នាយករដ្ឋមន្ត្រី

រដ្ឋមន្ត្រីក្រសួងពាណិជ្ជកម្ម

ចម្លងជូន

- ក្រុមប្រឹក្សាអភិវឌ្ឍន៍កម្ពុជា
- ក្រសួងសេដ្ឋកិច្ច និងហិរញ្ញវត្ថុ
- ក្រសួងសង្គមកិច្ច អតីតយុទ្ធជន និងយុវនីតិសម្បទា
- ក្រសួងការងារ និងបណ្តុះបណ្តាលវិជ្ជាជីវៈ
- ក្រសួងបរិស្ថាន
- ក្រសួងឧស្សាហកម្ម រ៉ែ និងថាមពល
- ក្រសួងកសិកម្ម រុក្ខាប្រមាញ់ និងនេសាទ
- ក្រសួងរៀបចំដែនដី នគរូបនីយកម្ម និងសំណង់
- ក្រសួងទេសចរណ៍
- ក្រសួងសុខាភិបាល
- ធនាគារជាតិនៃកម្ពុជា
- ក្រសួងព័ត៌មាន
- ក្រសួងអប់រំ យុវជន និងកីឡា
- ក្រសួងវប្បធម៌ និងវិចិត្រសិល្បៈ
- ក្រសួងប្រៃសណីយ៍ និងទូរគមនាគមន៍
- ក្រសួងសាធារណការ និងដឹកជញ្ជូន
- រដ្ឋលេខាធិការដ្ឋានអាកាសចរស៊ីវិល
- អគ្គនាយកដ្ឋានរាជកិច្ច និងសេវាកុំព្យូទ័រ
- សាលារាជធានីភ្នំពេញ
- មន្ទីរពាណិជ្ជកម្មរាជធានីភ្នំពេញ "មុខការ"

ក.ស.ន - ឯកសារ - កាលប្បវត្តិ

ព្រះរាជាណាចក្រកម្ពុជា
ជាតិ សាសនា ព្រះមហាក្សត្រ
KINGDOM OF CAMBODIA
Nation - Religion - King

ក្រសួងពាណិជ្ជកម្ម
Ministry of Commerce
លេខ ១៧៦៣ ពណ.ចបព

ភ្នំពេញថ្ងៃទី ១០ ខែ មីនា ឆ្នាំ ២០១១

ទេសរដ្ឋមន្ត្រី រដ្ឋមន្ត្រីក្រសួងពាណិជ្ជកម្ម

សូមបញ្ជាក់ថា :

ក្រុមហ៊ុនពាណិជ្ជកម្មឯកជនមួយ ត្រូវបានចុះឈ្មោះក្នុងបញ្ជីពាណិជ្ជកម្ម និងទទួលស្គាល់ជានីតិបុគ្គលពេញលក្ខណៈច្បាប់ គិតចាប់ពីកាលបរិច្ឆេទនៃការចុះបញ្ជីនេះតទៅតាមលក្ខខណ្ឌដូចខាងក្រោម:

១- នាមករណ៍របស់ក្រុមហ៊ុន	:	**ខេមបូឌាន ហេង ឃាំង គ្រុប ខូ អិលធីឌី** **CAMBODIAN HENG KANG GROUP CO.,Ltd.**
អត្តលេខចុះបញ្ជីពាណិជ្ជកម្ម	:	Co. ០៥២៥ E/២០១១ ចុះថ្ងៃទី ០៣ ខែ មីនា ឆ្នាំ ២០១១
មានទម្រង់ជា	:	សហគ្រាសឯកបុគ្គលទទួលខុសត្រូវមានកម្រិត
២- អភិបាលក្រុមហ៊ុន	:	លោក CHEN BAOLIN
៣- ដើមទុនក្រុមហ៊ុន	:	៨.០០០.០០០.០០០ រៀល
៤- ទីស្នាក់ការក្រុមហ៊ុន	:	លេខ ៥៦ G ផ្លូវ ៣៨៨ សង្កាត់ទួលស្វាយព្រៃ១ ខណ្ឌចំការមន រាជធានីភ្នំពេញ។
៥- កម្មវត្ថុអាជីវកម្ម	:	-ពាណិជ្ជកម្ម : ទិញ លក់ ផ្លាស់ប្តូរទំនិញ នីហរណ៍ អាហរណ៍ទំនិញគ្រប់ប្រភេទ -នាំចូលឱសថ សំភារៈ បរិក្ខារពេទ្យគ្រប់ប្រភេទ -ការផ្គត់ផ្គង់ឃ្លាំងនូវផលិតផល ទំនិញគ្រប់ប្រភេទ - ការផ្គត់ផ្គង់សំភារៈ ទំនិញគ្រប់ប្រភេទ -ប្តូរប្រាក់ កែច្នៃ ទិញ លក់គ្រឿងអលង្ការ -មន្ទីរពេទ្យពិគ្រោះព្យាបាលជម្ងឺ -បើកសាលារៀន -ភ្នាក់ងារពាណិជ្ជកម្ម - តំណាងពាណិជ្ជកម្ម សេវាពិគ្រោះយោបល់លើផ្នែកហិរញ្ញវត្ថុ ពាណិជ្ជកម្ម -សេវាកម្មការងារជូនអតិថិជនធ្វើក្នុង និងក្រៅប្រទេស -សេវាផ្សាយពាណិជ្ជកម្ម -បោះពុម្ពផ្សាយ -ផលិតខ្សែភាពយន្ត វីដេអូ CD -ដឹកជញ្ជូន : ផ្លូវទឹក ផ្លូវគោក ផ្លូវអាកាស - សេវាបញ្ជូន និងចែកចាយទំនិញ -សេវាយកពន្ធគយជំនួសលើការដឹកជញ្ជូន -សាងសង់ ជួសជុល អគារ ស្ពាន ផ្លូវ -ទេសចរណ៍ : សណ្ឋាគារ ភោជនីយដ្ឋាន មជ្ឈមណ្ឌលកំសាន្ត -វិនិយោគលើវិស័យកសិកម្ម : ដាំដំណាំ ចិញ្ចឹមសត្វ -វិនិយោគលើវិស័យឧស្សាហកម្ម : រោងចក្រ សិប្បកម្ម

p

៦- ចិរភាព : ៩៩ ឆ្នាំ

រាល់ដំណាច់ឆ្នាំនីមួយៗ អភិបាលក្រុមហ៊ុនមានភារកិច្ចមកតំកល់ប្រតិវេទន៍ប្រចាំឆ្នាំ ដែលទាក់ទងទៅនឹងស្ថានភាពរបស់ក្រុមហ៊ុននៅនាយកដ្ឋានចុះបញ្ជីពាណិជ្ជកម្ម នៃក្រសួងពាណិជ្ជកម្ម ។

ដើម្បីធ្វើប្រតិបត្តិការលើមុខជំនាញនីមួយៗ ក្រុមហ៊ុនត្រូវសុំការអនុញ្ញាតជាមុនពីក្រសួង ឬស្ថាប័នដែលគ្រប់គ្រងមុខជំនាញទាំងនោះ និងសុំការអនុញ្ញាតបើកទីតាំងស្នាក់ការរបស់ក្រុមហ៊ុនពីអាជ្ញាធរដែនដី ។

អ្នកទទួលខុសត្រូវនៃក្រុមហ៊ុន ត្រូវអនុវត្តសមស្របទៅតាមច្បាប់ជាធរមាន ។

ជ. ទេសរដ្ឋមន្ត្រី
រដ្ឋមន្ត្រីក្រសួងពាណិជ្ជកម្ម

ចម្លងជូន

- ក្រុមប្រឹក្សាអភិវឌ្ឍន៍កម្ពុជា
- ក្រសួងសេដ្ឋកិច្ច និងហិរញ្ញវត្ថុ
- ក្រសួងសង្គមកិច្ច អតីតយុទ្ធជន និងយុវនីតិសម្បទា
- ក្រសួងការងារ និងបណ្តុះបណ្តាលវិជ្ជាជីវៈ
- ក្រសួងបរិស្ថាន
- ក្រសួងឧស្សាហកម្ម រ៉ែ និងថាមពល
- ក្រសួងកសិកម្ម រុក្ខាប្រមាញ់ និងនេសាទ
- ក្រសួងរៀបចំដែនដី នគរូបនីយកម្ម និងសំណង់
- ក្រសួងទេសចរណ៍
- ក្រសួងសុខាភិបាល
- ធនាគារជាតិនៃកម្ពុជា
- ក្រសួងព័ត៌មាន
- ក្រសួងអប់រំ យុវជន និងកីឡា
- ក្រសួងវប្បធម៌ និងវិចិត្រសិល្បៈ
- ក្រសួងប្រៃសណីយ៍ និងទូរគមនាគមន៍
- ក្រសួងសាធារណការ និងដឹកជញ្ជូន
- រដ្ឋលេខាធិការដ្ឋានអាកាសចរស៊ីវិល
- អគ្គនាយកដ្ឋានពន្ធដារ និងសេវាកំព្យូទ័រ
- សាលារាជធានីភ្នំពេញ
- មន្ទីរពាណិជ្ជកម្មរាជធានីភ្នំពេញ "មុខការ"

សម - ឯកសារ - កាលប្បវត្តិ

ព្រះរាជាណាចក្រកម្ពុជា
ជាតិ សាសនា ព្រះមហាក្សត្រ
KINGDOM OF CAMBODIA
Nation - Religion - King

ក្រសួងពាណិជ្ជកម្ម
Ministry of Commerce
លេខ ១៣៧៤ **ពណ.ចបព**

ភ្នំពេញថ្ងៃទី ១០ **ខែ**មីនា **ឆ្នាំ ២០**១១

ទេសរដ្ឋមន្ត្រី រដ្ឋមន្ត្រីក្រសួងពាណិជ្ជកម្ម

សូមបញ្ជាក់ថា :

ក្រុមហ៊ុនពាណិជ្ជកម្មឯកជនមួយ ត្រូវបានចុះឈ្មោះក្នុងបញ្ជីពាណិជ្ជកម្ម និងទទួលស្គាល់ជានីតិបុគ្គលពេញលក្ខណៈច្បាប់ គិតចាប់ពីកាលបរិច្ឆេទនៃការចុះបញ្ជីនេះតទៅតាមលក្ខខណ្ឌដូចខាងក្រោម៖

១- នាមករណ៍របស់ក្រុមហ៊ុន : **ដាយណែមិក ណេតវើក ឡូជីស្ទិក**
DYNAMIC NETWORK LOGISTICS Co., Ltd.

អត្តលេខចុះបញ្ជីពាណិជ្ជកម្ម : **Co. ០៨៨៨KH/២០១១** ចុះថ្ងៃទី ២៨ ខែ កុម្ភៈ ឆ្នាំ ២០១១

មានទ្រង់ទ្រាយជា : ក្រុមហ៊ុនឯកជនទទួលខុសត្រូវមានកម្រិត

២- អភិបាលក្រុមហ៊ុន : លោក **សុផាន់ តារាឡើង** ប្រធានក្រុមប្រឹក្សាភិបាល
លោក **លាង សុវណ្ណតារា** អភិបាល

៣- ដើមទុនក្រុមហ៊ុន : ៣២.០០០.០០០ រៀល

៤- ទីស្នាក់ការក្រុមហ៊ុន : អគារលេខ ១០ បន្ទប់លេខ 3FC (មជ្ឈមណ្ឌលការិយាល័យ វិក្រាស់ សាខាមិត្តភាព)
ផ្លូវលេខ ១០៩ សង្កាត់មិត្តភាព ខណ្ឌ៧មករា រាជធានីភ្នំពេញ។

៥- កម្មវត្ថុអាជីវកម្ម : -ពាណិជ្ជកម្ម : ទិញ លក់ ផ្លាស់ប្តូរទំនិញ នីហរ័ណ អាហរ័ណទំនិញគ្រប់ប្រភេទ
-នាំចូលឱសថ សំភារៈបរិក្ខារពេទ្យគ្រប់ប្រភេទ
-ការជួលដាក់ឃ្លាំងនូវផលិតផល ទំនិញគ្រប់ប្រភេទ - ការជួសជុលសំភារៈ ទំនិញគ្រប់ប្រភេទ
-ទិញ លក់ ជួល បញ្ចាំមូលនិធិពាណិជ្ជកម្ម - ទិញ លក់ ជួល ដីធ្លី ផ្ទះសំបែង
-ប្តូរប្រាក់ កែច្នៃ ទិញ លក់គ្រឿងអលង្ការ
-មន្ទីរពេទ្យពិគ្រោះព្យាបាលជម្ងឺ
-បើកសាលារៀន
-ភ្នាក់ងារពាណិជ្ជកម្ម -តំណាងពាណិជ្ជកម្ម
-សេវាពិគ្រោះយោបល់លើផ្នែកហិរញ្ញវត្ថុ ពាណិជ្ជកម្ម
-សេវាផ្សាយពាណិជ្ជកម្ម
-បោះពុម្ពផ្សាយ
-ផលិតខ្សែភាពយន្ត វីដេអូ CD
-ដឹកជញ្ជូន : ផ្លូវទឹក ផ្លូវគោក ផ្លូវអាកាស - សេវាបញ្ជូន និងចែកចាយទំនិញ
-សេវាយកកំរៃជើងសាលើការដឹកជញ្ជូន
-សាងសង់ ជួសជុល អគារ ស្ពាន ថ្នល់
-ទេសចរណ៍ : សណ្ឋាគារ ភោជនីយដ្ឋាន មជ្ឈមណ្ឌលកំសាន្ត
-វិនិយោគលើវិស័យកសិកម្ម : ដាំដំណាំ ចិញ្ចឹមសត្វ
-វិនិយោគលើវិស័យឧស្សាហកម្ម : រោងចក្រ សិប្បកម្ម។

p

៦- ចិរវេលា : ៩៩ ឆ្នាំ

រាល់ដំណាច់ឆ្នាំនីមួយៗ អភិបាលក្រុមហ៊ុនមានភារកិច្ចមកតំកល់ប្រតិវេទន៍ប្រចាំឆ្នាំ ដែលទាក់ទងទៅនឹងស្ថានភាពរបស់ក្រុមហ៊ុននៅនាយកដ្ឋានចុះបញ្ជីពាណិជ្ជកម្ម នៃក្រសួងពាណិជ្ជកម្ម ។

ដើម្បីធ្វើប្រតិបត្តិការលើមុខជំនាញនីមួយៗ ក្រុមហ៊ុនត្រូវសុំការអនុញ្ញាតជាមុនពីក្រសួង ឬស្ថាប័នដែលគ្រប់គ្រងមុខជំនាញទាំងនោះ និងសុំការអនុញ្ញាតបើកទីតាំងស្នាក់ការរបស់ក្រុមហ៊ុនពីអាជ្ញាធរដែនដី ។

អ្នកទទួលខុសត្រូវនៃក្រុមហ៊ុន ត្រូវអនុវត្តសមស្របទៅតាមច្បាប់ជាធរមាន ។

ទេសរដ្ឋមន្ត្រី
រដ្ឋមន្ត្រីក្រសួងពាណិជ្ជកម្ម

<u>ចម្លងជូន</u>

- ក្រុមប្រឹក្សាអភិវឌ្ឍន៍កម្ពុជា
- ក្រសួងសេដ្ឋកិច្ច និងហិរញ្ញវត្ថុ
- ក្រសួងសង្គមកិច្ច អតីតយុទ្ធជន និងយុវនីតិសម្បទា
- ក្រសួងការងារ និងបណ្តុះបណ្តាលវិជ្ជាជីវៈ
- ក្រសួងបរិស្ថាន
- ក្រសួងឧស្សាហកម្ម រ៉ែ និងថាមពល
- ក្រសួងកសិកម្ម រុក្ខាប្រមាញ់ និងនេសាទ
- ក្រសួងរៀបចំដែនដី នគរូបនីយកម្ម និងសំណង់
- ក្រសួងទេសចរណ៍
- ក្រសួងសុខាភិបាល
- ធនាគារជាតិនៃកម្ពុជា
- ក្រសួងព័ត៌មាន
- ក្រសួងអប់រំ យុវជន និងកីឡា
- ក្រសួងវប្បធម៌ និងវិចិត្រសិល្បៈ
- ក្រសួងប្រៃសណីយ៍ និងទូរគមនាគមន៍
- ក្រសួងសាធារណការ និងដឹកជញ្ជូន
- រដ្ឋលេខាធិការដ្ឋានអាកាសចរស៊ីវិល
- អគ្គនាយកដ្ឋានរាជកិច្ច និងសេវាកុំព្យូទ័រ
- សាលារាជធានីភ្នំពេញ
- មន្ទីរពាណិជ្ជកម្មរាជធានីភ្នំពេញ "មុខការ"

ស.ស.រ - ឯកសារ - កាលប្បវត្តិ

p

ព្រះរាជាណាចក្រកម្ពុជា
ជាតិ សាសនា ព្រះមហាក្សត្រ
KINGDOM OF CAMBODIA
Nation - Religion - King

ក្រសួងពាណិជ្ជកម្ម
Ministry of Commerce
លេខ ១៣៧៥ **ពណ.ចបព**

ភ្នំពេញថ្ងៃទី១០ ខែមិនា ឆ្នាំ ២០១១

ទេសរដ្ឋមន្ត្រី រដ្ឋមន្ត្រីក្រសួងពាណិជ្ជកម្ម

សូមបញ្ជាក់ថា :

ក្រុមហ៊ុនពាណិជ្ជកម្មឯកជនមួយ ត្រូវបានចុះឈ្មោះក្នុងបញ្ជីពាណិជ្ជកម្ម និងទទួលស្គាល់ជានីតិបុគ្គលពេញលក្ខណៈច្បាប់ គិតចាប់ពីកាលបរិច្ឆេទនៃការចុះបញ្ជីនេះតទៅតាមលក្ខខណ្ឌដូចខាងក្រោមៈ

១- នាមករណ៍របស់ក្រុមហ៊ុន : **អិន.វី.អិន ខបភើរេសិន**
N.V.N CORPORATION

អត្តលេខចុះបញ្ជីពាណិជ្ជកម្ម : Co. ០៨៨៨KH/២០១១ ចុះថ្ងៃទី ០១ ខែ មីនា ឆ្នាំ ២០១១

មានទម្រង់ជា : ក្រុមហ៊ុនឯកជនទទួលខុសត្រូវមានកម្រិត

២- អភិបាលក្រុមហ៊ុន : លោកជំទាវ **ហ៊ុន ម៉ាណា** ប្រធានក្រុមប្រឹក្សាភិបាល
លោកជំទាវឧកញ៉ា **ជឹម សុគន្ធាធី** អភិបាល
លោកស្រី **ពេជ ចន្ទមុន្នី** អភិបាល

៣- ដើមទុនក្រុមហ៊ុន : ២.០០០.០០០.០០០ រៀល

៤- ទីស្នាក់ការក្រុមហ៊ុន : លេខ អា៧៥ មហាវិថីសហព័ន្ធរុស្សី សង្កាត់ទឹកថ្លា ខណ្ឌសែនសុខ រាជធានីភ្នំពេញ។

៥- កម្មវត្ថុអាជីវកម្ម : -ពាណិជ្ជកម្ម : ទិញ លក់ ផ្លាស់ប្តូរទំនិញ នីហរ័ណ អាហរ័ណទំនិញគ្រប់ប្រភេទ
-នាំចូលឱសថ សំភារៈបរិក្ខារពេទ្យគ្រប់ប្រភេទ
-ការផ្តល់ដាក់ឃ្លាំងនូវផលិតផល ទំនិញគ្រប់ប្រភេទ - ការផ្គត់ផ្គង់សំភារៈ ទំនិញគ្រប់ប្រភេទ
-ទិញ លក់ ជួល បញ្ចាំមូលនីធិពាណិជ្ជកម្ម - ទិញ លក់ ជួល ដីធ្លី ផ្ទះសំបែង
-ប្តូរប្រាក់ កែច្នៃ ទិញ លក់គ្រឿងអលង្ការ
-មន្ទីរពេទ្យពិគ្រោះព្យាបាលជម្ងឺ
-បើកសាលារៀន
-ភ្នាក់ងារពាណិជ្ជកម្ម -តំណាងពាណិជ្ជកម្ម
-សេវាពិគ្រោះយោបល់លើផ្នែកហិរញ្ញវត្ថុ ពាណិជ្ជកម្ម
-សេវារកការងារជូនអតិថិជនធ្វើក្នុង និងក្រៅប្រទេស
-សេវាផ្សាយពាណិជ្ជកម្ម
-បោះពុម្ពផ្សាយ
-ផលិតខ្សែភាពយន្ត វីដេអូ CD
-ដឹកជញ្ជូន : ផ្លូវទឹក ផ្លូវគោក ផ្លូវអាកាស - សេវាបញ្ជូន និងចែកចាយទំនិញ
-សេវាយកគំរៃជើងសារលើការដឹកជញ្ជូន
-សាងសង់ ជួសជុល អគារ ស្ពាន ថ្នល់
-ទេសចរណ៍ : សណ្ឋាគារ ភោជនីយដ្ឋាន មជ្ឈមណ្ឌលកំសាន្ត
-វិនិយោគលើវិស័យកសិកម្ម : ដាំដំណាំ ចិញ្ចឹមសត្វ
-វិនិយោគលើវិស័យឧស្សាហកម្ម : រោងចក្រ សិប្បកម្ម

p

៦- ចិរវេលា : ៩៩ ឆ្នាំ

រាល់ដំណាច់ឆ្នាំនីមួយៗ អភិបាលក្រុមហ៊ុនមានកាតព្វកិច្ចមកតំកល់ប្រតិវេទន៍ប្រចាំឆ្នាំ ដែលទាក់ទងទៅនឹងស្ថានភាពរបស់ក្រុមហ៊ុននៅនាយកដ្ឋានចុះបញ្ជីពាណិជ្ជកម្ម នៃក្រសួងពាណិជ្ជកម្ម ។

ដើម្បីធ្វើប្រតិបត្តិការលើមុខជំនាញនីមួយៗ ក្រុមហ៊ុនត្រូវសុំការអនុញ្ញាតជាមុនពីក្រសួង ឬស្ថាប័នដែលគ្រប់គ្រងមុខជំនាញទាំងនោះ និងសុំការអនុញ្ញាតបើកទីតាំងស្នាក់ការរបស់ក្រុមហ៊ុនពីអាជ្ញាធរដែនដី ។

អ្នកទទួលខុសត្រូវនៃក្រុមហ៊ុន ត្រូវអនុវត្តសមស្របទៅតាមច្បាប់ជាធរមាន ។/.

ទេសរដ្ឋមន្ត្រី

រដ្ឋមន្ត្រីក្រសួងពាណិជ្ជកម្ម

ចម្លងជូន

- ក្រុមប្រឹក្សាអភិវឌ្ឍន៍កម្ពុជា
- ក្រសួងសេដ្ឋកិច្ច និងហិរញ្ញវត្ថុ
- ក្រសួងសង្គមកិច្ច អតីតយុទ្ធជន និងយុវនីតិសម្បទា
- ក្រសួងការងារ និងបណ្តុះបណ្តាលវិជ្ជាជីវៈ
- ក្រសួងបរិស្ថាន
- ក្រសួងឧស្សាហកម្ម រ៉ែ និងថាមពល
- ក្រសួងកសិកម្ម រុក្ខាប្រមាញ់ និងនេសាទ
- ក្រសួងរៀបចំដែនដី នគរូបនីយកម្ម និងសំណង់
- ក្រសួងទេសចរណ៍
- ក្រសួងសុខាភិបាល
- ធនាគារជាតិនៃកម្ពុជា
- ក្រសួងពត៌មាន
- ក្រសួងអប់រំ យុវជន និងកីឡា
- ក្រសួងវប្បធម៌ និងវិចិត្រសិល្បៈ
- ក្រសួងប្រៃសណីយ៍ និងទូរគមនាគមន៍
- ក្រសួងសាធារណការ និងដឹកជញ្ជូន
- រដ្ឋលេខាធិការដ្ឋានអាកាសចរស៊ីវិល
- អគ្គនាយកដ្ឋានរាជកិច្ច និងសេវាកុំព្យូទ័រ
- សាលារាជធានីភ្នំពេញ
- មន្ទីរពាណិជ្ជកម្មរាជធានីភ្នំពេញ "មុខការ"

ស.ស.រ - ឯកសារ - កាលប្បវត្តិ

ព្រះរាជាណាចក្រកម្ពុជា
ជាតិ សាសនា ព្រះមហាក្សត្រ
KINGDOM OF CAMBODIA
Nation - Religion - King

ក្រសួងពាណិជ្ជកម្ម
Ministry of Commerce
លេខ ១៣៧៦ **ពណ.ចបព**

ភ្នំពេញថ្ងៃទី ១០ **ខែ** មីនា **ឆ្នាំ** ២០១១

ទេសរដ្ឋមន្ត្រី រដ្ឋមន្ត្រីក្រសួងពាណិជ្ជកម្ម

សូមបញ្ជាក់ថា :

ក្រុមហ៊ុនពាណិជ្ជកម្មឯកជនមួយ ត្រូវបានចុះឈ្មោះក្នុងបញ្ជីពាណិជ្ជកម្ម និងទទួលស្គាល់ជានីតិបុគ្គលពេញលក្ខណៈច្បាប់ គិតចាប់ពីកាលបរិច្ឆេទនៃការចុះបញ្ជីនេះតទៅតាមលក្ខខណ្ឌដូចខាងក្រោមៈ

១- នាមករណ៍របស់ក្រុមហ៊ុន : **តាមីកូ បែល (ខេមបូឌា)**
TAMICO BELL (CAMBODIA) LTD.

អត្តលេខចុះបញ្ជីពាណិជ្ជកម្ម : **Co.០៤៩៤E/២០១១** ចុះថ្ងៃទី ០១ ខែ មីនា ឆ្នាំ ២០១១

មានទ្រង់ទ្រាយជា : ក្រុមហ៊ុនឯកជនទទួលខុសត្រូវមានកម្រិត

២- អភិបាលក្រុមហ៊ុន :

លោក	CHIN KIM FUI	ប្រធានក្រុមប្រឹក្សាភិបាល
លោក	YAP MING SIN	អភិបាល
លោក	WAN TUCK CHOY	អភិបាល
លោក	CHONG LEE WAH	អភិបាល

៣- ដើមទុនក្រុមហ៊ុន : ៤០០.០០០.០០០ រៀល

៤- ទីស្នាក់ការក្រុមហ៊ុន : លេខ ១១៦E1 មហាវិថីសហព័ន្ធរុស្ស៊ី សង្កាត់ទឹកល្អក់ទី១ ខណ្ឌទួលគោក រាជធានីភ្នំពេញ ។

៥- កម្មវត្ថុអាជីវកម្ម :
-ពាណិជ្ជកម្ម : ទិញ លក់ ផ្លាស់ប្តូរទំនិញ នីហរ័ណ អាហរ័ណទំនិញគ្រប់ប្រភេទ- នាំចូល ឱសថ សំភារៈបរិក្ខារពេទ្យគ្រប់ប្រភេទ
-ការផ្ទុលដាក់ឃ្លាំងនូវផលិតផល ទំនិញគ្រប់ប្រភេទ-ការផ្គួសផ្គុលសំភារៈទំនិញគ្រប់ប្រភេទ
-ប្តូរប្រាក់ កែច្នៃ ទិញ លក់គ្រឿងអលង្ការ
-មន្ទីរពេទ្យពិគ្រោះព្យាបាលជម្ងឺ
-បើកសាលារៀន
-ភ្នាក់ងារពាណិជ្ជកម្ម - តំណាងពាណិជ្ជកម្ម
-សេវាពិគ្រោះយោបល់លើផ្នែកហិរញ្ញវត្ថុ ពាណិជ្ជកម្ម
-សេវារកការងារជូនអតិថិជនធ្វើក្នុង និងក្រៅប្រទេស
-សេវាផ្សាយពាណិជ្ជកម្ម
-បោះពុម្ពផ្សាយ
-ផលិតខ្សែភាពយន្ត វីដេអូ CD
-ដឹកជញ្ជូន : ផ្លូវទឹក ផ្លូវគោក ផ្លូវអាកាស និងសេវាបញ្ជូន និង ចែកចាយទំនិញ
-សេវាយកកំរៃជើងសាលើការដឹកជញ្ជូន

p

សាងសង់ ជួសជុល អគារ ស្ពាន ថ្នល់

-ទេសចរណ៍ : សណ្ឋាគារ ភោជនីយដ្ឋាន មជ្ឈមណ្ឌលកំសាន្ត

-វិនិយោគលើវិស័យកសិកម្ម : ដាំដំណាំ ចិញ្ចឹមសត្វ

-វិនិយោគលើវិស័យឧស្សាហកម្ម : រោងចក្រ សិប្បកម្ម ។

៦- ចិរវេលា : ៩៩ ឆ្នាំ

រាល់ដំណាច់ឆ្នាំនីមួយៗ អភិបាលក្រុមហ៊ុនមានភារកិច្ចមកតំកល់ប្រតិវេទន៍ប្រចាំឆ្នាំ ដែលទាក់ទងទៅនឹងស្ថានភាពរបស់ក្រុមហ៊ុននៅនាយកដ្ឋានចុះបញ្ជីពាណិជ្ជកម្ម នៃក្រសួងពាណិជ្ជកម្ម ។

ដើម្បីធ្វើប្រតិបត្តិការលើមុខជំនាញនីមួយៗ ក្រុមហ៊ុនត្រូវសុំការអនុញ្ញាតជាមុនពីក្រសួង ឬស្ថាប័នដែលគ្រប់គ្រងមុខជំនាញទាំងនោះ និងសុំការអនុញ្ញាតបើកទីតាំងស្នាក់ការរបស់ក្រុមហ៊ុនពីអាជ្ញាធរដែនដី ។

អ្នកទទួលខុសត្រូវនៃក្រុមហ៊ុន ត្រូវអនុវត្តសមស្របទៅតាមច្បាប់ជាធរមាន ។

ជ. ទេសរដ្ឋមន្ត្រី

រដ្ឋមន្ត្រីក្រសួងពាណិជ្ជកម្ម

ចម្លងជូន

- ក្រុមប្រឹក្សាអភិវឌ្ឍន៍កម្ពុជា
- ក្រសួងសេដ្ឋកិច្ច និងហិរញ្ញវត្ថុ
- ក្រសួងសង្គមកិច្ច អតីតយុទ្ធជន និងយុវនីតិសម្បទា
- ក្រសួងការងារ និងបណ្តុះបណ្តាលវិជ្ជាជីវៈ
- ក្រសួងបរិស្ថាន
- ក្រសួងឧស្សាហកម្ម រ៉ែ និងថាមពល
- ក្រសួងកសិកម្ម រុក្ខាប្រមាញ់ និងនេសាទ
- ក្រសួងរៀបចំដែនដី នគរូបនីយកម្ម និងសំណង់
- ក្រសួងទេសចរណ៍
- ក្រសួងសុខាភិបាល
- ធនាគារជាតិនៃកម្ពុជា
- ក្រសួងពត៌មាន
- ក្រសួងអប់រំ យុវជន និងកីឡា
- ក្រសួងវប្បធម៌ និងវិចិត្រសិល្បៈ
- ក្រសួងប្រៃសណីយ៍ និងទូរគមនាគមន៍
- ក្រសួងសាធារណការ និងដឹកជញ្ជូន
- រដ្ឋលេខាធិការដ្ឋានអាកាសចរស៊ីវិល
- អគ្គនាយកដ្ឋានរាជកិច្ច និងសោភ័ណ្ឌទីរ
- សាលារាជធានីភ្នំពេញ
- មន្ទីរពាណិជ្ជកម្មរាជធានីភ្នំពេញ "មុខការ"

ក.ស.ន - ឯកសារ - កាលប្បវត្តិ

p

ព្រះរាជាណាចក្រកម្ពុជា
ជាតិ សាសនា ព្រះមហាក្សត្រ
KINGDOM OF CAMBODIA
Nation - Religion - King

ក្រសួងពាណិជ្ជកម្ម
Ministry of Commerce
លេខ ១៣៣៤ **ពណ.ចបព**

ភ្នំពេញថ្ងៃទី១០ **ខែ**មីនា **ឆ្នាំ** ២០១១

ទេសរដ្ឋមន្ត្រី រដ្ឋមន្ត្រីក្រសួងពាណិជ្ជកម្ម
ជំរាបមក

លោក **ឃុន សំឡូត** ប្រធានក្រុមប្រឹក្សាភិបាលក្រុមហ៊ុន **ស៊ី អេស ប៊ី ខមផេនី លីមីធីត**
អាសយដ្ឋាន លេខ ៦៥៧ ផ្លូវលេខ ៦ មណ្ឌល១ ឃុំស្វាយដង្គំ ក្រុងសៀមរាប ខេត្តសៀមរាប

__កម្មវត្ថុ__ ករណីសុំបង្កើត សាខាក្រុមហ៊ុន **ស៊ី អេស ប៊ី ខមផេនី លីមីធីត (ខេត្តព្រះវិហារ)**
Branch of C S B COMPANY LTD (Preah Vihear Province)

__យោង:__ -សំណើរបស់ក្រុមហ៊ុន ចុះថ្ងៃទី ០១ ខែ មីនា ឆ្នាំ ២០១១
-សេចក្តីសំរេចរបស់ក្រុមហ៊ុន ចុះថ្ងៃទី ២៨ ខែ កុម្ភៈ ឆ្នាំ ២០១១

តាមកម្មវត្ថុនិងយោងខាងលើ ខ្ញុំសូមជំរាបលោកថា: ក្រសួងពាណិជ្ជកម្មទទួលចុះបញ្ជីនូវការបង្កើត សាខាក្រុមហ៊ុន **ស៊ី អេស ប៊ី ខមផេនី លីមីធីត** C S B COMPANY LTD ដែលបានចុះបញ្ជីពាណិជ្ជកម្មក្រោម លេខ Co. ៥៨៤២ KH/២០០៧ ចុះថ្ងៃទី ២៩ ខែ មីនា ឆ្នាំ ២០០៧ មួយកន្លែង:

1-នាមករណ៍របស់សាខា : **សាខាក្រុមហ៊ុន ស៊ី អេស ប៊ី ខមផេនី លីមីធីត (ខេត្តព្រះវិហារ)**
Branch of C S B COMPANY LTD (Preah Vihear Province)

2-នាយកសាខា : **លោក ស៊ី សារី**

3-ទីស្នាក់ការសាខា : ភូមិថ្មី សង្កាត់កំពង់ប្រណាក ក្រុងព្រះវិហារ ខេត្តព្រះវិហារ

4-កម្មវត្ថុអាជីវកម្ម : **-លក់ចែកចាយ ជី និងថ្នាំ សំរាប់បំរើវិស័យកសិកម្ម ។**

ក្រុមហ៊ុនត្រូវសុំការអនុញ្ញាតបើកទីតាំងស្នាក់ការរបស់សាខា ពីអាជ្ញាធរដែនដី។

អាស្រ័យហេតុនេះ សូមលោកជ្រាប និងអនុវត្តតាមការសមស្រប ។

ជ. ទេសរដ្ឋមន្ត្រី
រដ្ឋមន្ត្រីក្រសួងពាណិជ្ជកម្ម

__ចម្លងជូន:__
- ក្រុមប្រឹក្សាអភិវឌ្ឍន៍កម្ពុជា- ក្រសួងសេដ្ឋកិច្ច និងហិរញ្ញវត្ថុ
- ក្រសួងសង្គមកិច្ច អតីតយុទ្ធជន និងយុវនីតិសម្បទា
ក្រសួងការងារ និងបណ្តុះបណ្តាលវិជ្ជាជីវៈ- ក្រសួងបរិស្ថាន
- ក្រសួងឧស្សាហកម្ម រ៉ែ និងថាមពល
- ក្រសួងកសិកម្ម រុក្ខាប្រមាញ់ និងនេសាទ
- ក្រសួងរៀបចំដែនដី នគរូបនីយកម្ម និងសំណង់
- ក្រសួងទេសចរណ៍-ក្រសួងសុខាភិបាល-ធនាគារជាតិនៃកម្ពុជា
ក្រសួងពត៌មាន-ក្រសួងអប់រំ យុវជន និងកីឡា-ក្រសួងវប្បធម៌ និងវិចិត្រសិល្បៈ
- ក្រសួងប្រៃសណីយ៍ និងទូរគមនាគមន៍-ក្រសួងសាធារណការ និងដឹកជញ្ជូន
- រដ្ឋលេខាធិការដ្ឋានអាកាសចរស៊ីវិល-អគ្គនាយកដ្ឋានរាជកិច្ច-និងសោកកុំព្យូទ័រ
- សាលាខេត្តព្រះវិហារ
- មន្ទីរពាណិជ្ជកម្មខេត្តព្រះវិហារ " មុខការ "

សម ឯកសារ-កាលប្បវត្តិ

p

ព្រះរាជាណាចក្រកម្ពុជា
ជាតិ សាសនា ព្រះមហាក្សត្រ
KINGDOM OF CAMBODIA
Nation - Religion - King

ក្រសួងពាណិជ្ជកម្ម
Ministry of Commerce
លេខ ១៣៤៧ ពណ.ចបព

ភ្នំពេញថ្ងៃទី ១០ ខែ មីនា ឆ្នាំ ២០១១

ទេសរដ្ឋមន្ត្រី រដ្ឋមន្ត្រីក្រសួងពាណិជ្ជកម្ម

សូមបញ្ជាក់ថា :

ក្រុមហ៊ុនពាណិជ្ជកម្មឯកជនមួយ ត្រូវបានចុះឈ្មោះក្នុងបញ្ជីពាណិជ្ជកម្ម និងទទួលស្គាល់ជានីតិបុគ្គលពេញលក្ខណៈច្បាប់ គិតចាប់ពីកាលបរិច្ឆេទនៃការចុះបញ្ជីនេះតទៅតាមលក្ខខណ្ឌដូចខាងក្រោម:

១- នាមករណ៍របស់ក្រុមហ៊ុន : **ដេ ឈុន ស៊ូ អ៊ិនវេសមេន**
DAE CHEON SOO INVESTMENT Co., Ltd.
អត្តលេខចុះបញ្ជីពាណិជ្ជកម្ម : Co.0៨៨៦E/២០១១ ចុះថ្ងៃទី ២៨ ខែ កុម្ភៈ ឆ្នាំ ២០១១
មានទ្រង់ទ្រាយជា : ក្រុមហ៊ុនឯកជនទទួលខុសត្រូវមានកម្រិត

២- អភិបាលក្រុមហ៊ុន :

លោក	KANG DONGSIK	ប្រធានក្រុមប្រឹក្សាភិបាល
លោកស្រី	CHIN MEEKYEONG	អភិបាល
លោក	LEE SOONJANG	អភិបាល
លោក	HWANG DAE HYUN	អភិបាល
លោក	TOE KAZUHIRO	អភិបាល
លោក	KANG SOK-KYUN	អភិបាល
លោក	KIM JAEHYUNG	អភិបាល

៣- ដើមទុនក្រុមហ៊ុន : ២០.000.000 រៀល

៤- ទីស្នាក់ការក្រុមហ៊ុន : លេខ ៩៧E១ វិថីព្រះសីហនុ សង្កាត់ចតុមុខ ខណ្ឌដូនពេញ រាជធានីភ្នំពេញ ។

៥- កម្មវត្ថុអាជីវកម្ម : -ពាណិជ្ជកម្ម : ទិញ លក់ ផ្លាស់ប្តូរទំនិញ នីហរ័ណ អាហរ័ណទំនិញគ្រប់ប្រភេទ- នាំចូល ឱសថ សំភារៈបរិក្ខារពេទ្យគ្រប់ប្រភេទ
-ការដួលដាក់ឃ្លាំងនូវផលិតផល ទំនិញគ្រប់ប្រភេទ-ការផ្គត់ផ្គង់សំភារៈទំនិញគ្រប់ប្រភេទ
-ប្តូរប្រាក់ កែច្នៃ ទិញ លក់គ្រឿងអលង្ការ
-មន្ទីរពេទ្យពិគ្រោះព្យាបាលជម្ងឺ
-បើកសាលារៀន
-ភ្នាក់ងារពាណិជ្ជកម្ម - តំណាងពាណិជ្ជកម្ម
-សេវាពិគ្រោះយោបល់លើផ្នែកហិរញ្ញវត្ថុ ពាណិជ្ជកម្ម
-សេវាផ្សាយពាណិជ្ជកម្ម
-បោះពុម្ពផ្សាយ
-ផលិតខ្សែភាពយន្ត វីដេអូ CD
-ដឹកជញ្ជូន : ផ្លូវទឹក ផ្លូវគោក ផ្លូវអាកាស - សេវាបញ្ជូន និងបើកបរ...

p

-សេវាយកកំរៃជើងសាលើការដឹកជញ្ជូន
-សាងសង់ ជួសជុល អាគារ ស្ពាន ថ្នល់
-ទេសចរណ៍ : សណ្ឋាគារ ភោជនីយដ្ឋាន មជ្ឈមណ្ឌលកំសាន្ត
-វិនិយោគលើវិស័យកសិកម្ម : ដាំដំណាំ ចិញ្ចឹមសត្វ
-វិនិយោគលើវិស័យឧស្សាហកម្ម : រោងចក្រ សិប្បកម្ម ។

៦- ជិវេលា : ៩៩ ឆ្នាំ

រាល់ដំណាច់ឆ្នាំនីមួយៗ អភិបាលក្រុមហ៊ុនមានកាតព្វកិច្ចមកតំកល់ប្រតិវេទន៍ប្រចាំឆ្នាំ ដែលទាក់ទងទៅនឹងស្ថានភាពរបស់ក្រុមហ៊ុននៅនាយកដ្ឋានចុះបញ្ជីពាណិជ្ជកម្ម នៃក្រសួងពាណិជ្ជកម្ម ។

ដើម្បីធ្វើប្រតិបត្តិការលើមុខជំនាញនីមួយៗ ក្រុមហ៊ុនត្រូវសុំការអនុញ្ញាតជាមុនពីក្រសួង ឬស្ថាប័នដែលគ្រប់គ្រងមុខជំនាញទាំងនោះ និងសុំការអនុញ្ញាតបើកទីតាំងស្នាក់ការរបស់ក្រុមហ៊ុនពីអាជ្ញាធរដែនដី ។

អ្នកទទួលខុសត្រូវនៃក្រុមហ៊ុន ត្រូវអនុវត្តសមស្របទៅតាមច្បាប់ជាធរមាន ។

ទេសរដ្ឋមន្ត្រី
រដ្ឋមន្ត្រីក្រសួងពាណិជ្ជកម្ម

ចម្លងជូន
- ក្រុមប្រឹក្សាអភិវឌ្ឍន៍កម្ពុជា
- ក្រសួងសេដ្ឋកិច្ច និងហិរញ្ញវត្ថុ
- ក្រសួងសង្គមកិច្ច អតីតយុទ្ធជន និងយុវនីតិសម្បទា
- ក្រសួងការងារ និងបណ្តុះបណ្តាលវិជ្ជាជីវៈ
- ក្រសួងបរិស្ថាន
- ក្រសួងឧស្សាហកម្ម រ៉ែ និងថាមពល
- ក្រសួងកសិកម្ម រុក្ខាប្រមាញ់ និងនេសាទ
- ក្រសួងរៀបចំដែនដី នគរូបនីយកម្ម និងសំណង់
- ក្រសួងទេសចរណ៍
- ក្រសួងសុខាភិបាល
- ធនាគារជាតិនៃកម្ពុជា
- ក្រសួងពត៌មាន
- ក្រសួងអប់រំ យុវជន និងកីឡា
- ក្រសួងវប្បធម៌ និងវិចិត្រសិល្បៈ
- ក្រសួងប្រៃសណីយ៍ និងទូរគមនាគមន៍
- ក្រសួងសាធារណការ និងដឹកជញ្ជូន
- រដ្ឋលេខាធិការដ្ឋានអាកាសចរស៊ីវិល
- អគ្គនាយកដ្ឋានរាជកិច្ច និងសោភ័ណ្ឌទ័រ
- សាលារាជធានីភ្នំពេញ
- មន្ទីរពាណិជ្ជកម្មរាជធានីភ្នំពេញ "មុខការ"

ក.ស.ន - ឯកសារ - កាលប្បវត្តិ

ព្រះរាជាណាចក្រកម្ពុជា
ជាតិ សាសនា ព្រះមហាក្សត្រ
KINGDOM OF CAMBODIA
Nation - Religion - King

ក្រសួងពាណិជ្ជកម្ម
Ministry of Commerce
លេខ ១៣៤៨ ពណ.ចបព

ភ្នំពេញថ្ងៃទី ១០ ខែ មីនា ឆ្នាំ ២០១១

ទេសរដ្ឋមន្ត្រី រដ្ឋមន្ត្រីក្រសួងពាណិជ្ជកម្ម
សូមបញ្ជាក់ថា :

ក្រុមហ៊ុនពាណិជ្ជកម្មឯកជនមួយ ត្រូវបានចុះឈ្មោះក្នុងបញ្ជីពាណិជ្ជកម្ម និងទទួលស្គាល់ជានីតិបុគ្គលពេញលក្ខណៈច្បាប់ គិតចាប់ពីកាលបរិច្ឆេទនៃការចុះបញ្ជីនេះតទៅតាមលក្ខខណ្ឌដូចខាងក្រោមៈ

១- នាមករណ៍របស់ក្រុមហ៊ុន : **ស្ពេកត្រាខម**
SPECTRACOM Co., Ltd.
អត្តលេខចុះបញ្ជីពាណិជ្ជកម្ម : Co. ០៥០០E/២០១១ ចុះថ្ងៃទី ០២ ខែ មីនា ឆ្នាំ ២០១១
មានទម្រង់ជា : សហគ្រាសឯកបុគ្គលទទួលខុសត្រូវមានកម្រិត

២- អភិបាលក្រុមហ៊ុន : លោកស្រី MARRIT NYSKE HABETS

៣- ដើមទុនក្រុមហ៊ុន : ២០.០០០.០០០ រៀល

៤- ទីស្នាក់ការក្រុមហ៊ុន : អគារ KT ជាន់ទី៤ លេខ ២៣ ផ្លូវលេខ ១១២ សង្កាត់ផ្សារដេប៉ូទី៣ ខណ្ឌទួលគោក រាជធានីភ្នំពេញ ។

៥- កម្មវត្ថុអាជីវកម្ម : -សេវាផ្នែកពត៌មានវិទ្យា
-ពាណិជ្ជកម្ម: ទិញ លក់ ផ្លាស់ប្តូរទំនិញ នីហរ័ណ អាហរ័ណទំនិញគ្រប់ប្រភេទ-នាំចូលឱសថ សំភារៈបរិក្ខារពេទ្យគ្រប់ប្រភេទ
-ការដូលដាក់ឃ្លាំងនូវផលិតផល ទំនិញគ្រប់ប្រភេទ -ការជួសជុលសំភារៈទំនិញគ្រប់ប្រភេទ
-ប្តូរប្រាក់ កែច្នៃ ទិញ លក់ គ្រឿងអលង្ការ
-មន្ទីរពេទ្យពិគ្រោះព្យាបាលជម្ងឺ
-បើកសាលារៀន
-ភ្នាក់ងារពាណិជ្ជកម្ម - តំណាងពាណិជ្ជកម្ម
-សេវាពិគ្រោះយោបល់លើផ្នែកហិរញ្ញវត្ថុ ពាណិជ្ជកម្ម
-សេវាផ្សាយពាណិជ្ជកម្ម
-បោះពុម្ពផ្សាយ
-ផលិតខ្សែភាពយន្ត វីដេអូ CD
-ដឹកជញ្ជូន : ផ្លូវទឹក ផ្លូវគោក ផ្លូវអាកាស - សេវាបញ្ជូន និងចែកចាយទំនិញ
-សេវាយកកំរៃជើងសាលើការដឹកជញ្ជូន
-សាងសង់ ជួសជុល អគារ ស្ពាន ថ្នល់
-ទេសចរណ៍ : សណ្ឋាគារ ភោជនីយដ្ឋាន មជ្ឈមណ្ឌលកំសាន្ត
-វិនិយោគលើវិស័យកសិកម្ម : ដាំដំណាំ ចិញ្ចឹមសត្វ

p

-វិនិយោគលើវិស័យឧស្សាហកម្ម : រោងចក្រ សិប្បកម្ម ។

៦- ចិរវេលា : ៩៩ ឆ្នាំ

រាល់ដំណាច់ឆ្នាំនីមួយៗ អភិបាលក្រុមហ៊ុនមានភារកិច្ចមកតំកល់ប្រតិវេទន៍ប្រចាំឆ្នាំ ដែលទាក់ទងទៅនឹងស្ថានភាពរបស់ក្រុមហ៊ុននៅនាយកដ្ឋានចុះបញ្ជីពាណិជ្ជកម្ម នៃក្រសួងពាណិជ្ជកម្ម ។

ដើម្បីធ្វើប្រតិបត្តិការលើមុខជំនាញនីមួយៗ ក្រុមហ៊ុនត្រូវសុំការអនុញ្ញាតជាមុនពីក្រសួង ឬស្ថាប័នដែលគ្រប់គ្រងមុខជំនាញទាំងនោះ និងសុំការអនុញ្ញាតបើកទីតាំងស្នាក់ការរបស់ក្រុមហ៊ុនពីអាជ្ញាធរដែនដី ។

អ្នកទទួលខុសត្រូវនៃក្រុមហ៊ុន ត្រូវអនុវត្តសមស្របទៅតាមច្បាប់ជាធរមាន ។

ជ.នេសរដ្ឋមន្ត្រី

រដ្ឋមន្ត្រីក្រសួងពាណិជ្ជកម្ម

ទិត_ជាង

ចម្លងជូន

- ក្រុមប្រឹក្សាអភិវឌ្ឍន៍កម្ពុជា
- ក្រសួងសេដ្ឋកិច្ច និងហិរញ្ញវត្ថុ
- ក្រសួងសង្គមកិច្ច អតីតយុទ្ធជន និងយុវនីតិសម្បទា
- ក្រសួងការងារ និងបណ្តុះបណ្តាលវិជ្ជាជីវៈ
- ក្រសួងបរិស្ថាន
- ក្រសួងឧស្សាហកម្ម រ៉ែ និងថាមពល
- ក្រសួងកសិកម្ម រុក្ខាប្រមាញ់ និងនេសាទ
- ក្រសួងរៀបចំដែនដី នគរូបនីយកម្ម និងសំណង់
- ក្រសួងទេសចរណ៍
- ក្រសួងសុខាភិបាល
- ធនាគារជាតិនៃកម្ពុជា
- ក្រសួងពត៌មាន
- ក្រសួងអប់រំ យុវជន និងកីឡា
- ក្រសួងវប្បធម៌ និងវិចិត្រសិល្បៈ
- ក្រសួងប្រៃសណីយ៍ និងទូរគមនាគមន៍
- ក្រសួងសាធារណការ និងដឹកជញ្ជូន
- រដ្ឋលេខាធិការដ្ឋានអាកាសចរស៊ីវិល
- អគ្គនាយកដ្ឋានរាជកិច្ច និងសេវាកុំព្យូទ័រ
- សាលារាជធានីភ្នំពេញ
- មន្ទីរពាណិជ្ជកម្មរាជធានីភ្នំពេញ "មុខការ"

កស.ន - ឯកសារ - កាលប្បវត្តិ

p

ព្រះរាជាណាចក្រកម្ពុជា
ជាតិ សាសនា ព្រះមហាក្សត្រ
KINGDOM OF CAMBODIA
Nation - Religion - King

ក្រសួងពាណិជ្ជកម្ម
Ministry of Commerce
លេខ ១៣៩៤ ពណ.ចបព

ភ្នំពេញថ្ងៃទី ១០ ខែ ៧/៦ ឆ្នាំ ២០១១

ឯកសាររដ្ឋមន្ត្រី រដ្ឋមន្ត្រីក្រសួងពាណិជ្ជកម្ម

សូមបញ្ជាក់ថា :

ក្រុមហ៊ុនពាណិជ្ជកម្មឯកជនមួយ ត្រូវបានចុះឈ្មោះក្នុងបញ្ជីពាណិជ្ជកម្ម និងទទួលស្គាល់ជានីតិបុគ្គលពេញលក្ខណៈច្បាប់ គិតចាប់ពីកាលបរិច្ឆេទនៃការចុះបញ្ជីនេះតទៅតាមលក្ខខណ្ឌដូចខាងក្រោមៈ

១- នាមករណ៍របស់ក្រុមហ៊ុន : **ខ្មែរ មេឌា**
KHMER MEDIA CO., LTD.

អត្តលេខចុះបញ្ជីពាណិជ្ជកម្ម : Co. ០៨៨០E/២០១១ ចុះថ្ងៃទី ២៨ ខែ កុម្ភៈ ឆ្នាំ ២០១១

មានទម្រង់ក្រោយជា : ក្រុមហ៊ុនឯកជនទទួលខុសត្រូវមានកម្រិត

២- អភិបាលក្រុមហ៊ុន : លោក NGUYEN THUONG LONG ប្រធានក្រុមប្រឹក្សាភិបាល
លោកស្រី **តឹម នាង** អភិបាល

៣- ដើមទុនក្រុមហ៊ុន : ២០.០០០.០០០ រៀល

៤- ទីស្នាក់ការក្រុមហ៊ុន : លេខ ៦៨Eo ផ្លូវលេខ ៣៨៨ សង្កាត់ទួលស្វាយព្រៃទី២ ខណ្ឌចំការមន រាជធានីភ្នំពេញ។

៥- កម្មវត្ថុអាជីវកម្ម : -ពាណិជ្ជកម្ម : ទិញ លក់ ផ្លាស់ប្តូរទំនិញ នីហារ័ណ អាហរ័ណទំនិញគ្រប់ប្រភេទ
-នាំចូលឱសថ សំភារៈបរិក្ខារពេទ្យគ្រប់ប្រភេទ
-ការជួលដាក់ឃ្លាំងនូវផលិតផល ទំនិញគ្រប់ប្រភេទ - ការជួសជុលសំភារៈ ទំនិញគ្រប់ប្រភេទ
-ប្តូរប្រាក់ កែច្នៃ ទិញ លក់គ្រឿងអលង្ការ
-មន្ទីរពេទ្យពិគ្រោះព្យាបាលជម្ងឺ
-បើកសាលារៀន
-ភ្នាក់ងារពាណិជ្ជកម្ម -តំណាងពាណិជ្ជកម្ម
-សេវាពិគ្រោះយោបល់លើផ្នែកហិរញ្ញវត្ថុ ពាណិជ្ជកម្ម
-សេវាកែការងារជូនអតិថិជនធ្វើក្នុង និងក្រៅប្រទេស
-សេវាផ្សាយពាណិជ្ជកម្ម
-បោះពុម្ពផ្សាយ
-ផលិតខ្សែភាពយន្ត វីដេអូ CD
-ដឹកជញ្ជូន : ផ្លូវទឹក ផ្លូវគោក ផ្លូវអាកាស - សេវាបញ្ជូន និងចែកចាយទំនិញ
-សេវាយកកំរៃជើងសាលើការដឹកជញ្ជូន
-សាងសង់ ជួសជុល អគារ ស្ពាន ថ្នល់
-ទេសចរណ៍ : សណ្ឋាគារ ភោជនីយដ្ឋាន មជ្ឈមណ្ឌលកំសាន្ត
-វិនិយោគលើវិស័យកសិកម្ម : ដាំដំណាំ ចិញ្ចឹមសត្វ
-វិនិយោគលើវិស័យឧស្សាហកម្ម : រោងចក្រ សិប្បកម្ម។

p

៦- ពិរវេលា : ៩៩ ឆ្នាំ

រាល់ដំណាច់ឆ្នាំនីមួយៗ អភិបាលក្រុមហ៊ុនមានភារកិច្ចមកតំកល់ប្រតិវេទន៍ប្រចាំឆ្នាំ ដែលទាក់ទងទៅនឹងស្ថានភាពរបស់ក្រុមហ៊ុននៅនាយកដ្ឋានចុះបញ្ជីពាណិជ្ជកម្ម នៃក្រសួងពាណិជ្ជកម្ម ។

ដើម្បីធ្វើប្រតិបត្តិការលើមុខជំនាញនីមួយៗ ក្រុមហ៊ុនត្រូវសុំការអនុញ្ញាតជាមុនពីក្រសួង ឬស្ថាប័នដែលគ្រប់គ្រងមុខជំនាញទាំងនោះ និងសុំការអនុញ្ញាតបើកទីតាំងស្នាក់ការរបស់ក្រុមហ៊ុនពីអាជ្ញាធរដែនដី ។

អ្នកទទួលខុសត្រូវនៃក្រុមហ៊ុន ត្រូវអនុវត្តសមស្របទៅតាមច្បាប់ជាធរមាន ។

ទេសរដ្ឋមន្ត្រី
រដ្ឋមន្ត្រីក្រសួងពាណិជ្ជកម្ម

[illegible]

ចម្លងជូន
- ក្រុមប្រឹក្សាអភិវឌ្ឍន៍កម្ពុជា
- ក្រសួងសេដ្ឋកិច្ច និងហិរញ្ញវត្ថុ
- ក្រសួងសង្គមកិច្ច អតីតយុទ្ធជន និងយុវនីតិសម្បទា
- ក្រសួងការងារ និងបណ្តុះបណ្តាលវិជ្ជាជីវៈ
- ក្រសួងបរិស្ថាន
- ក្រសួងឧស្សាហកម្ម រ៉ែ និងថាមពល
- ក្រសួងកសិកម្ម រុក្ខាប្រមាញ់ និងនេសាទ
- ក្រសួងរៀបចំដែនដី នគរូបនីយកម្ម និងសំណង់
- ក្រសួងទេសចរណ៍
- ក្រសួងសុខាភិបាល
- ធនាគារជាតិនៃកម្ពុជា
- ក្រសួងព័ត៌មាន
- ក្រសួងអប់រំ យុវជន និងកីឡា
- ក្រសួងវប្បធម៌ និងវិចិត្រសិល្បៈ
- ក្រសួងប្រៃសណីយ៍ និងទូរគមនាគមន៍
- ក្រសួងសាធារណការ និងដឹកជញ្ជូន
- រដ្ឋលេខាធិការដ្ឋានអាកាសចរស៊ីវិល
- អគ្គនាយកដ្ឋានរាជកិច្ច និងសេវាកុំព្យូទ័រ
- សាលារាជធានីភ្នំពេញ
- មន្ទីរពាណិជ្ជកម្មរាជធានីភ្នំពេញ "មុខការ"

ស.ស.រ - ឯកសារ - កាលប្បវត្តិ

ព្រះរាជាណាចក្រកម្ពុជា
ជាតិ សាសនា ព្រះមហាក្សត្រ
KINGDOM OF CAMBODIA
Nation - Religion - King

ក្រសួងពាណិជ្ជកម្ម
Ministry of Commerce
លេខ ១៣៥៩ **ពណ.ចបព**

ភ្នំពេញថ្ងៃទី ១១ ខែ ៣ ឆ្នាំ ២០១១

ទេសរដ្ឋមន្ត្រី រដ្ឋមន្ត្រីក្រសួងពាណិជ្ជកម្ម

សូមបញ្ជាក់ថា :

ក្រុមហ៊ុនពាណិជ្ជកម្មឯកជនមួយ ត្រូវបានចុះឈ្មោះក្នុងបញ្ជីពាណិជ្ជកម្ម និងទទួលស្គាល់ជានីតិបុគ្គលពេញលក្ខណៈច្បាប់ គិតចាប់ពីកាលបរិច្ឆេទនៃការចុះបញ្ជីនេះតទៅតាមលក្ខខណ្ឌដូចខាងក្រោមៈ

១- នាមករណ៍របស់ក្រុមហ៊ុន : **ចាយណា (ខេមបូឌា) អ៊ីខូណូមិក តិចណូឡូជី ខបភើរេសិន**
CHINA (CAMBODIA) ECONOMIC TECHNOLOGY CORPORATION
អត្តលេខចុះបញ្ជីពាណិជ្ជកម្ម : Co.០៥៩៨KH/២០១១ ចុះថ្ងៃទី ០២ ខែ មីនា ឆ្នាំ ២០១១
មានទ្រង់ទ្រាយជា : ក្រុមហ៊ុនឯកជនទទួលខុសត្រូវមានកម្រិត
២- អភិបាលក្រុមហ៊ុន : លោក **ឆាង អ៊ីនស៊ីរ**
៣- ដើមទុនក្រុមហ៊ុន : ២.០០០.០០០.០០០ រៀល
៤- ទីស្នាក់ការក្រុមហ៊ុន : លេខ ៨៣ ផ្លូវលេខ ១៣៥ សង្កាត់ផ្សារដើមថ្កូវ ខណ្ឌចំការមន រាជធានីភ្នំពេញ ។
៥- កម្មវត្ថុអាជីវកម្ម : -ពាណិជ្ជកម្ម : ទិញ លក់ ផ្លាស់ប្តូរទំនិញ នីហរ័ណ អាហរ័ណទំនិញគ្រប់ប្រភេទ-នាំចូល ឱសថ សំភារៈបរិក្ខារពេទ្យគ្រប់ប្រភេទ
-ការផ្ទុលដាក់ឃ្លាំងនូវផលិតផល ទំនិញគ្រប់ប្រភេទ-ការជួសជុលសំភារៈទំនិញគ្រប់ប្រភេទ
-ទិញ លក់ ជួល បញ្ចាំមូលនិធិពាណិជ្ជកម្ម - ទិញ លក់ ជួល ដីធ្លី ផ្ទះសំបែង
-ប្តូរប្រាក់ កែច្នៃ ទិញ លក់គ្រឿងអលង្ការ
-មន្ទីរពេទ្យពិគ្រោះព្យាបាលជម្ងឺ
-បើកសាលារៀន
-ភ្នាក់ងារពាណិជ្ជកម្ម - តំណាងពាណិជ្ជកម្ម
-សេវាពិគ្រោះយោបល់លើផ្នែកហិរញ្ញវត្ថុ ពាណិជ្ជកម្ម
-សេវាផ្សាយពាណិជ្ជកម្ម
-បោះពុម្ពផ្សាយ
-ផលិតខ្សែភាពយន្ត វីដេអូ CD
-ដឹកជញ្ជូន : ផ្លូវទឹក ផ្លូវគោក ផ្លូវអាកាស -សេវាបញ្ជូន និង ចែកចាយទំនិញ
-សេវាយកកំរៃជើងសាលើការដឹកជញ្ជូន
-សាងសង់ ជួសជុល អគារ ស្ពាន ផ្លូវ
-ទេសចរណ៍ : សណ្ឋាគារ ភោជនីយដ្ឋាន មជ្ឈមណ្ឌលកំសាន្ត ធុរកិច្ច

p

-វិនិយោគលើវិស័យកសិកម្ម : ដាំដំណាំ ចិញ្ចឹមសត្វ ,

-វិនិយោគលើវិស័យឧស្សាហកម្ម : រោងចក្រ សិប្បកម្ម ។

៦- ថិរវេលា : ៩៩ ឆ្នាំ

រាល់ដំណាច់ឆ្នាំនីមួយៗ អភិបាលក្រុមហ៊ុនមានកាតព្វកិច្ចមកតំកល់ប្រតិវេទន៍ប្រចាំឆ្នាំ ដែលទាក់ទងទៅនឹងស្ថានភាពរបស់ក្រុមហ៊ុននៅនាយកដ្ឋានចុះបញ្ជីពាណិជ្ជកម្ម នៃក្រសួងពាណិជ្ជកម្ម ។

ដើម្បីធ្វើប្រតិបត្តិការលើមុខជំនាញនីមួយៗ ក្រុមហ៊ុនត្រូវសុំការអនុញ្ញាតជាមុនពីក្រសួង ឬស្ថាប័នដែលគ្រប់គ្រងមុខជំនាញទាំងនោះ និងសុំការអនុញ្ញាតបើកទីតាំងស្នាក់ការរបស់ក្រុមហ៊ុនពីអាជ្ញាធរដែនដី ។

អ្នកទទួលខុសត្រូវនៃក្រុមហ៊ុន ត្រូវអនុវត្តសមស្របទៅតាមច្បាប់ជាធរមាន ។

ជ.ទេសរដ្ឋមន្ត្រី
រដ្ឋមន្ត្រីក្រសួងពាណិជ្ជកម្ម
រដ្ឋលេខាធិការ

ចាម_ប្រសិទ្ធ

ចម្លងជូន
- ក្រុមប្រឹក្សាអភិវឌ្ឍន៍កម្ពុជា
- ក្រសួងសេដ្ឋកិច្ច និងហិរញ្ញវត្ថុ
- ក្រសួងសង្គមកិច្ច អតីតយុទ្ធជន និងយុវនីតិសម្បទា
- ក្រសួងការងារ និងបណ្តុះបណ្តាលវិជ្ជាជីវៈ
- ក្រសួងបរិស្ថាន
- ក្រសួងឧស្សាហកម្ម រ៉ែ និងថាមពល
- ក្រសួងកសិកម្ម រុក្ខាប្រមាញ់ និងនេសាទ
- ក្រសួងរៀបចំដែនដី នគរូបនីយកម្ម និងសំណង់
- ក្រសួងទេសចរណ៍
- ក្រសួងសុខាភិបាល
- ធនាគារជាតិនៃកម្ពុជា
- ក្រសួងពត៌មាន
- ក្រសួងអប់រំ យុវជន និងកីឡា
- ក្រសួងវប្បធម៌ និងវិចិត្រសិល្បៈ
- ក្រសួងប្រៃសណីយ៍ និងទូរគមនាគមន៍
- ក្រសួងសាធារណការ និងដឹកជញ្ជូន
- រដ្ឋលេខាធិការដ្ឋានអាកាសចរស៊ីវិល
- អគ្គនាយកដ្ឋានរាជកិច្ច និងសេវាកុំព្យូទ័រ
- សាលារាជធានីភ្នំពេញ
- មន្ទីរពាណិជ្ជកម្មរាជធានីភ្នំពេញ "មុខការ"

ក.ស.ឧ - ឯកសារ - កាលប្បវត្តិ

p

p

បោះពុម្ពនៅអគ្គនាយកដ្ឋាន
រាជកិច្ច និង សេវាកុំព្យូទ័រ
នៃ ទីស្តីការគណៈរដ្ឋមន្ត្រី